

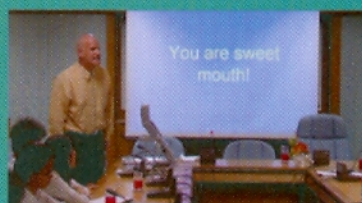

รายงานประจำปี 2546-2547

สถาบันวิจัยภาษาและวัฒนธรรมเพื่อพัฒนาชนบท
มหาวิทยาลัยขอนแก่น

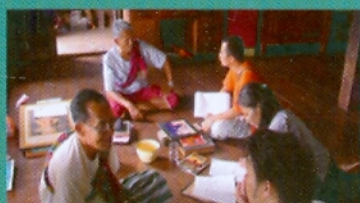

รายงานประจำปีงบประมาณ

2546-2547

สถาบันวิจัยภาษาและวัฒนธรรม
เพื่อพัฒนาชนบท มหาวิทยาลัยมหิดล

www.lc.mahidol.ac.th

สารจากผู้อำนวยการ

รายงานฉบับนี้เสนอภาพรวมผลงานของสถาบันวิจัยภาษาและวัฒนธรรมเพื่อพัฒนาชนบท ในปีงบประมาณ 2546-2547 ซึ่งครอบคลุมภารกิจหลักของสถาบันฯ ทั้งด้านการวิจัย การจัดการเรียนการสอน การบริการวิชาการ และการทำนุบำรุงศิลปวัฒนธรรม รายละเอียดของงานในแต่ละปี ทำให้เห็นพัฒนาการของสถาบันฯ ที่ชัดเจน รวมทั้งจุดอ่อนและจุดแข็ง ซึ่งจะนำไปสู่การพัฒนาสถาบันฯ ให้ก้าวหน้าต่อไป ความร่วมมือร่วมใจของบุคลากรของสถาบันฯ ทั้งฝ่ายวิชาการและฝ่ายสนับสนุนที่ได้ปฏิบัติงานอย่างขยันหมั่นเพียร ทำให้สถาบันฯ สามารถสร้างงานที่เป็นประโยชน์ต่อสังคมได้เป็นที่น่าภาคภูมิใจ แม้ว่าบุคลากรจะมีจำนวนไม่มาก และจำนวนหนึ่งอยู่ในระหว่างการศึกษาต่อและเพิ่มพูนความรู้

ขอขอบคุณบุคลากรทุกฝ่ายที่ร่วมมือในการจัดทำรายงานประจำปีฉบับนี้จนสำเร็จตามวัตถุประสงค์



(ศาสตราจารย์ ดร.สุวิไล เปรมศรีรัตน์)

ผู้อำนวยการสถาบันวิจัยภาษาและวัฒนธรรมเพื่อพัฒนาชนบท

มหาวิทยาลัยมหิดล



สารบัญ

	หน้า
สารจากผู้อำนวยการ	
ปรัชญา ปณิธาน และวัตถุประสงค์	1
ประวัติและพัฒนากิจการของสถาบัน	2
โครงสร้างสถาบันและการบริหารจัดการ	6
คณะกรรมการนโยบายสถาบัน	8
คณะกรรมการบริหารสถาบัน	8
คณะผู้บริหารสถาบันวิจัยภาษาและวัฒนธรรมเพื่อพัฒนาชนบท	8
ผลการดำเนินงานในรอบปี 2546-2547	13
การจัดการเรียนการสอน	15
การเผยแพร่ผลงานวิชาการของนักศึกษา	21
กิจกรรมเสริมหลักสูตรและกิจการนักศึกษา	25
การวิจัย	30
ผลการดำเนินงานวิจัย	33
การเผยแพร่งานวิจัย	37
เกียรติคุณด้านการวิจัย	37
การบริการทางวิชาการ	38
การทำนุบำรุงศิลปวัฒนธรรม	60
การต่างประเทศ	65
การบริหารจัดการองค์กร	68
บุคลากร	68
การพัฒนาบุคลากร	71
งบประมาณ	80
อาคารสถานที่	83
สวัสดิการสถาบัน	85
การพัฒนาาระบบคุณภาพของสถาบัน	85

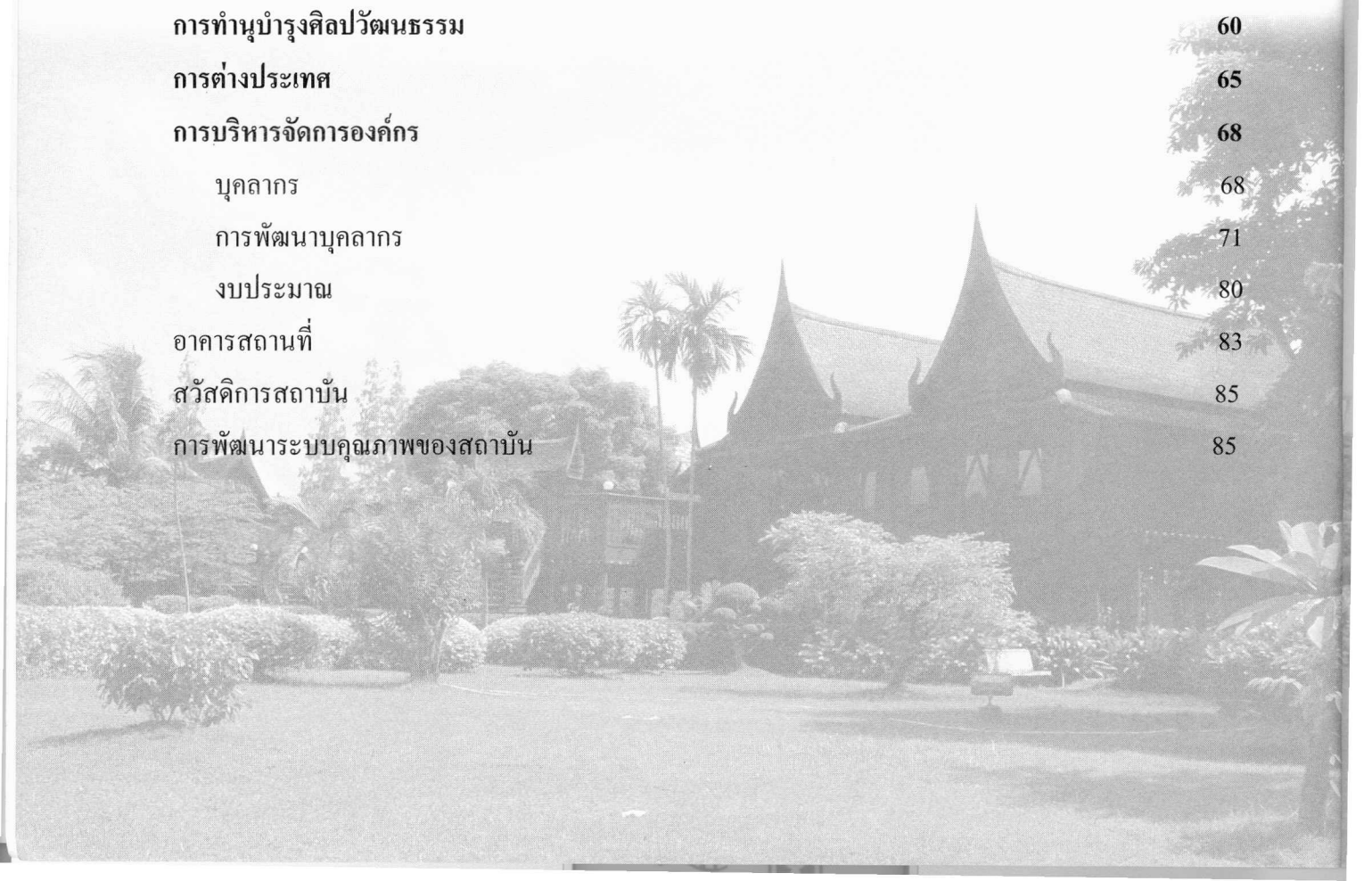

ปรัชญา ปณิธาน และวัตถุประสงค์
สถาบันวิจัยภาษาและวัฒนธรรมเพื่อพัฒนาชนบท
มหาวิทยาลัยมหิดล

ปรัชญา

ภาษาและวัฒนธรรมเป็นปัจจัยสำคัญในการแก้ปัญหาและพัฒนาสังคม

ปณิธาน

1. ส่งเสริมการศึกษาวิจัยทางภาษาและวัฒนธรรม และเสริมสร้างภูมิปัญญาท้องถิ่น โดยใช้สหวิทยาการ
2. ส่งเสริมกิจกรรมการเรียนรู้และผลิตบุคลากรที่มีสำนึกรับผิดชอบ ในการทำคุณประโยชน์ต่อสังคมชุมชน และท้องถิ่น
3. ส่งเสริมความเข้าใจอันดีและความร่วมมือระหว่างคนในชาติและนานาชาติ เพื่อสร้างสังคมให้เข้มแข็งท่ามกลางความเปลี่ยนแปลง และความหลากหลายทางภาษาและวัฒนธรรม
4. ส่งเสริม อนุรักษ์ พัฒนา และคุ้มครองภาษาและวัฒนธรรม

วัตถุประสงค์

1. เพื่อผลิตงานวิชาการทางภาษาและวัฒนธรรม อันเป็นประโยชน์ต่อการพัฒนาประเทศ และความร่วมมือระหว่างประเทศ
2. ผลิตบุคลากรในสาขาวิชาต่าง ๆ ทางภาษาและวัฒนธรรม
3. เพื่อเผยแพร่ผลงานวิชาการและให้บริการวิชาการทางภาษาและวัฒนธรรมแก่สังคม
4. เพื่อส่งเสริมสนับสนุนการอนุรักษ์ พัฒนาและคุ้มครองภาษาและวัฒนธรรม



ประวัติและพัฒนาการของสถาบัน

สถาบันวิจัยภาษาและวัฒนธรรมเพื่อพัฒนาชนบท มหาวิทยาลัยมหิดล เริ่มดำเนินงานในปีพุทธศักราช 2517 มีฐานะเป็น “โครงการภาษาเอเชียอาคเนย์” ทั้งนี้เนื่องมาจากการที่มหาวิทยาลัยมหิดลได้เล็งเห็นความจำเป็นของการผลิตนักวิชาการที่มีความรู้และความเข้าใจวิธีการทางภาษาศาสตร์ในอันที่จะนำไปใช้ให้เกิดประโยชน์ในการติดต่อสื่อสาร การทำความเข้าใจกับผู้คนที่มีเชื้อสาย เผ่าพันธุ์ ขนบธรรมเนียม ประเพณีและการพูดแตกต่างจากคนไทยโดยทั่วไป ไม่ว่าจะเป็นภาษาเหล่านี้จะเป็นภาษากลุ่มชาติพันธุ์ต่างๆ ในประเทศ หรือภาษาของผู้คนในภูมิภาคเอเชียอาคเนย์ โครงการภาษาเอเชียอาคเนย์แห่งนี้มีศาสตราจารย์ ดร. คุณหญิงสุริยา รัตนกุล เป็นผู้ก่อตั้งและเป็นผู้อำนวยการคนแรก มีที่ทำการอยู่ที่อาคารอำนวยการคณะแพทยศาสตร์ศิริราชพยาบาล ต่อมาในปีพุทธศักราช 2524 ได้รับการยกฐานะเป็น “สถาบันวิจัยภาษาและวัฒนธรรมเพื่อพัฒนาชนบท” มีฐานะเทียบเท่าคณะหนึ่งในมหาวิทยาลัยมหิดล และในปีพุทธศักราช 2525 ได้ย้ายที่ทำการมาอยู่ที่มหาวิทยาลัยมหิดล ณ ตำบลศาลายา อำเภอพุทธมณฑล จังหวัดนครปฐม โดยในระยะแรกมีที่ทำการสถาบันฯ ณ อาคารคณะสังคมศาสตร์และมนุษยศาสตร์ ต่อมาได้ย้ายที่ทำการไปอยู่ ณ อาคารเรียนรวม บัณฑิตวิทยาลัย จนเมื่อการก่อสร้างอาคารของสถาบันฯ แล้วเสร็จ ในปลายปีพุทธศักราช 2542 จึงได้ย้ายที่ทำการมาอยู่ ณ อาคารภาษาและวัฒนธรรมสยามบรมราชกุมารี ตำบลศาลายา อำเภอพุทธมณฑล จังหวัดนครปฐม นอกจากอาคารดังกล่าวแล้ว สถาบันฯ ยังมีอาคารเรือนไทย (ระเบียบ คุณะเกษม) ซึ่งใช้เป็นสถานที่สำหรับจัดกิจกรรมทำนุบำรุงศิลปวัฒนธรรมและกิจกรรมอื่น ๆ

นับตั้งแต่สถาบันฯ ได้รับการสถาปนาขึ้นในปีพุทธศักราช 2524 สถาบันฯ มีผู้ดำรงตำแหน่งผู้อำนวยการตามลำดับ ดังนี้

พ.ศ. 2524-2531	ศาสตราจารย์ ดร.คุณหญิงสุริยา รัตนกุล
พ.ศ. 2531-2536	ศาสตราจารย์นายแพทย์พูนพิศ อมาตยกุล
พ.ศ. 2536-2544	ศาสตราจารย์ ดร.คุณหญิงสุริยา รัตนกุล
พ.ศ. 2544-ปัจจุบัน	ศาสตราจารย์ ดร.สุวิไล เปรมศรีรัตน์

ในสามทศวรรษที่ผ่านมา สถาบันฯ ได้มีพัฒนาการในด้านต่าง ๆ มาตามลำดับดังนี้

ด้านการศึกษา

สถาบันฯ ได้มีการจัดการเรียนการสอนหลักสูตรต่าง ๆ ได้แก่

1. หลักสูตรศิลปศาสตรมหาบัณฑิต สาขาวิชาภาษาศาสตร์ (ภาษาศาสตร์และภาษาเอเชียอาคเนย์) เปิดดำเนินการครั้งแรกเมื่อปีพุทธศักราช 2519 นับเป็นหลักสูตรที่ศึกษาภาษาเอเชียอาคเนย์ในระดับมหาบัณฑิตหลักสูตรแรกในประเทศไทย เนื้อหาของหลักสูตรนี้ประกอบด้วยกระบวนวิชาทางภาษาศาสตร์ภาคทฤษฎี และภาษาศาสตร์เอเชียอาคเนย์ จำแนกตามตระกูลภาษา ได้แก่ ตระกูลภาษาไท ตระกูลภาษาออสโตรเอเชียติก (มอญ-เขมร) ตระกูลภาษาออสโตรเนเซียนหรือมาลาโย-โพลีเนเซียน และตระกูลภาษาทิเบต-พม่า เพื่อให้ให้นักศึกษาได้

ศึกษาภาษาต่าง ๆ ที่พูดในประเทศไทย เช่น ภาษาไทยท้องถิ่น ภาษาชาวไทยภูเขา ภาษาชาวเล ฯลฯ และภาษาของประเทศเพื่อนบ้าน เช่น ภาษาเขมร ภาษาพม่า ภาษาเวียดนาม ภาษามลายู ด้วยวิธีการทางภาษาศาสตร์ โดยฝึกวิเคราะห์โครงสร้างภาษา รวมทั้งได้ออกไปศึกษาชีวิตความเป็นอยู่ของชนกลุ่มต่าง ๆ ในพื้นที่จริง

2. หลักสูตรศิลปศาสตรมหาบัณฑิต สาขาวิชาวัฒนธรรมศึกษา เปิดดำเนินการเมื่อปีพุทธศักราช 2532 โดยมีวัตถุประสงค์เพื่อผลิตนักวิชาการที่มีความรู้ ความเข้าใจที่ลุ่มลึกต่อแนวคิดด้านวัฒนธรรมศึกษา และความเป็นไปของกระแสวัฒนธรรมในบริบทต่าง ๆ สามารถนำแนวคิดและวิธีวิทยามาใช้เป็นฐานในการสร้างองค์ความรู้ทางด้านวัฒนธรรม หลักสูตรนี้ประกอบด้วย 3 แขนงวิชา คือ แขนงวิชาวัฒนธรรมสาธารณสุข แขนงวิชาวัฒนธรรมการดนตรี และแขนงวิชาพิพิธภัณฑศึกษา

3. หลักสูตรปรัชญาดุษฎีบัณฑิต สาขาวิชาภาษาศาสตร์ เปิดดำเนินการในปีพุทธศักราช 2534 เป็นการพัฒนาหลักสูตรภาษาศาสตร์ในแนวคิด ทั้งการศึกษาค้นคว้าทฤษฎีภาษาศาสตร์เอเชียอาคเนย์ และการสร้างงานวิชาการภาษาศาสตร์ที่จะเป็นประโยชน์ต่อการศึกษาค้นคว้าสาขาอื่น ๆ ที่เกี่ยวกับภูมิภาคแห่งนี้ เช่น ประวัติศาสตร์ มานุษยวิทยา หรือโบราณคดี เป็นต้น

4. หลักสูตรศิลปศาสตรมหาบัณฑิต สาขาวิชาภาษาและวัฒนธรรมเพื่อการสื่อสารและการพัฒนา เปิดดำเนินการในปีพุทธศักราช 2538 โดยมีวัตถุประสงค์เพื่อผลิตบุคลากรที่มีความรู้และทักษะเกี่ยวกับการใช้ภาษา เข้าใจวัฒนธรรม และรู้หลักการของการสื่อสาร เพื่อประโยชน์ในการสื่อความหมายได้อย่างมีประสิทธิภาพ รวมทั้งพัฒนาศักยภาพของบุคลากรให้สามารถประยุกต์ความรู้ทางภาษา วัฒนธรรม และการสื่อสารซึ่งจะนำไปสู่ความก้าวหน้าในวิชาชีพของตน องค์กร และสังคมโดยรวม หลักสูตรนี้ประกอบด้วย 4 วิชาเอก คือ การสอนภาษา ภาษาและการสื่อสาร การแปล และภาษาและวัฒนธรรมเพื่อการบริหารองค์กร

5. หลักสูตรศิลปศาสตรมหาบัณฑิต สาขาวิชาพัฒนาชนบทศึกษา เปิดดำเนินการในปีพุทธศักราช 2538 โดยมีวัตถุประสงค์เพื่อสนองตอบความจำเป็นของภาครัฐที่ต้องเร่งศึกษาวิจัยพัฒนาความรู้ ความสามารถและประสบการณ์แก่บุคลากรที่ทำหน้าที่เกี่ยวกับการพัฒนาชนบท โดยเฉพาะในส่วนที่เกี่ยวข้องกับการใช้ภาษาและวัฒนธรรมเป็นเครื่องมือในการพัฒนา

ด้านการวิจัย

เนื่องจากเป็นสถาบันวิจัย ดังนั้นสถาบันฯ จึงให้ความสำคัญกับการทำงานวิจัยเป็นอย่างมาก โดยในระยะแรก สถาบันฯ ได้เน้นการวิจัยทางด้านภาษาและวัฒนธรรมที่สัมพันธ์กับการพัฒนาประเทศ เมื่อได้องค์ความรู้มาระดับหนึ่งแล้ว จึงเปิดดำเนินการด้านการเรียนการสอน เพื่อผลิตนักวิชาการที่มีความรู้ความสามารถทางด้านภาษาและวัฒนธรรม ในระยะต่อมางานวิจัยของสถาบันฯ จึงดำเนินไปในลักษณะที่ทั้งสองคล้องกับการจัดการเรียนการสอนหลักสูตรทั้ง 4 สาขาวิชาของสถาบันฯ และสอดคล้องกับปัญหาของประเทศ ในระยะที่สถาบันฯ ยัง

จัดการเรียนการสอนสาขาวิชาภาษาศาสตร์เพียงหลักสูตรเดียว สถาบันฯ ได้ผลิตงานวิจัยพื้นฐานสาขาภาษา ศาสตร์จำนวนมาก และเมื่อมีการจัดการเรียนการสอนหลักสูตรสาขาวิชาต่าง ๆ เพิ่มขึ้น งานวิจัยของสถาบันฯ ก็ ได้ขยายขอบเขตเป็นงานวิจัยทางด้านภาษาและวัฒนธรรม ที่มุ่งศึกษาถึงวิถีชีวิตของกลุ่มคนต่าง ๆ ควบคู่ไปกับ งานวิจัยทางด้านภาษาศาสตร์ โดยยังส่งเสริมให้ศึกษาวิจัยเกี่ยวกับกลุ่มชาติพันธุ์ และได้ขยายขอบเขตการศึกษา ให้ครอบคลุมกลุ่มชาติพันธุ์ในประเทศไทย ในประเทศเพื่อนบ้าน และรวมไปถึงในประเทศสาธารณรัฐประชาชน จีน โดยมีจุดมุ่งหมายเพื่อสร้างความรู้และความเข้าใจอันดีระหว่างคนไทยและกลุ่มชาติพันธุ์ต่าง ๆ ลดช่องว่าง ระหว่างผู้คนที่อยู่ต่างถิ่นต่างวัฒนธรรม เป็นผลงานที่นำไปสู่การพัฒนาคุณภาพชีวิตของกลุ่มชนต่าง ๆ ใน ประเทศ และเสริมสร้างความสัมพันธ์กับมิตรประเทศเพื่อนบ้าน ดังพอจะสรุปภาพรวมงานวิจัยของสถาบันฯ ได้ดังนี้

งานวิจัยพื้นฐานทางด้านภาษาศาสตร์และกลุ่มชาติพันธุ์ในประเทศไทย มีผลงานวิจัยมากกว่า 300 เรื่อง ทั้งที่เป็นผลงานของอาจารย์ นักวิจัย และวิทยานิพนธ์ของนักศึกษา ได้แก่ การวิเคราะห์โครงสร้างภาษา ทั้งระดับ เสียง คำ และไวยากรณ์ เน้นการวิเคราะห์ภาษาไทยและภาษาถิ่นต่าง ๆ การจัดทำพจนานุกรม รวมทั้งบทสนทนา สาธารณสุขเบื้องต้นของกลุ่มชาติพันธุ์ต่าง ๆ ในประเทศไทย นอกจากนี้ยังมีงานวิจัยชุดสารานุกรมกลุ่มชาติพันธุ์ ในประเทศไทย งานวิจัยโลกทัศน์ของกลุ่มชาติพันธุ์ในประเทศไทย งานแผนที่ภาษาของกลุ่มชาติพันธุ์ต่าง ๆ ใน ประเทศไทย ประกอบด้วยฐานข้อมูลและการผลิตแผนที่ด้วย GIS การศึกษาและฟื้นฟูภาษาและวัฒนธรรมใน ภาวะวิกฤต เป็นต้น

งานวิจัยเกี่ยวกับประเทศเพื่อนบ้านในภูมิภาคเอเชียอาคเนย์ และประเทศจีน มีผลงานการวิจัยมากกว่า 60 เรื่อง เช่น งานวิจัยในโครงการเอเชียอาคเนย์ศึกษา มีการศึกษาวิจัยภาษาและวัฒนธรรมประเทศเพื่อนบ้าน ได้แก่ เวียดนาม กัมพูชา ลาว พม่า มาเลเซีย โครงการขมุศึกษาในเอเชียอาคเนย์ จัดทำเป็นชุดศัพท์พจนานุกรม และ พจนานุกรมภาษาขมุในประเทศต่าง ๆ การศึกษากลุ่มชาติพันธุ์ไทในประเทศจีน โดยทำพจนานุกรมภาษาขมุเขย ภาษากัม ภาษาสุย และภาษาหลี่ เป็นต้น

งานวิจัยเกี่ยวกับภาษา วัฒนธรรม และการพัฒนา เป็นการศึกษาวิจัยในส่วนที่เกี่ยวกับสังคมทั่วไป ทางภาษา วัฒนธรรม ชีวิตความเป็นอยู่ การดูแลสุขภาพด้วยระบบการแพทย์พื้นบ้านของชาวไทยในพื้นที่ต่าง ๆ รวมไปถึงงานวิจัยเกี่ยวกับดนตรีและการละเล่นพื้นบ้านงานวิจัยทางด้านพิพิธภัณฑ์มานุษยวิทยาวัฒนธรรม วิถี วิทยาต่าง ๆ ทางด้านพิพิธภัณฑ์ศึกษา การจัดทำโครงการวางแผนจัดการอนุรักษ์และปรับปรุงสภาพแวดล้อม เมืองเก่าสงขลา และโครงการวางแผนจัดการอนุรักษ์และปรับปรุงสภาพแวดล้อมเมืองเชียงใหม่ และงานวิจัย เกี่ยวกับวัฒนธรรมข้าว การศึกษาประวัติศาสตร์ท้องถิ่นลุ่มน้ำนครชัยศรี การศึกษาพัฒนาการพุทธศาสนา และ ศาสนาอิสลามบริเวณรอบทะเลสาบสงขลา การรวบรวมองค์ความรู้ด้านภาษาและวัฒนธรรมของจังหวัดกาญจนบุรี การศึกษารูปแบบการท่องเที่ยวที่พึงประสงค์ของประชาชนจังหวัดกาญจนบุรี การป้องกันและควบคุมโรค อูจจาระร่วงอย่างแรงโดยชุมชน: กรณีศึกษาจังหวัดระนอง การศึกษาชุมชนท้องถิ่นเพื่อการพัฒนา กรณีศึกษา ตำบลห้วยเขย่ง อำเภอทองผาภูมิ จังหวัดกาญจนบุรี เป็นต้น

ด้านบริการวิชาการแก่สังคม

สถาบันฯ ตระหนักถึงบทบาทของสถาบันอุดมศึกษาที่มีต่อสังคม ดังนั้นจึงเน้นภารกิจการให้บริการวิชาการแก่สังคมตลอดมา กิจกรรมบริการวิชาการที่ผ่านมาได้แก่

การผลิตวารสารวิชาการ สถาบันฯ ได้จัดทำสิ่งพิมพ์วิชาการทั้งภาษาไทย ภาษาอังกฤษ และภาษาเพื่อนบ้าน จำนวน 3 ฉบับคือ

- วารสารภาษาและวัฒนธรรม เป็นวารสารวิชาการของสถาบันฯ ที่เผยแพร่มาตั้งแต่ปี พ.ศ. 2524 ติดต่อกันมาเป็นระยะเวลากว่า 20 ปี กำหนดออกเผยแพร่บทความทางวิชาการ และข้อเขียนเกี่ยวกับภาษาและวัฒนธรรมของไทยและกลุ่มชาติพันธุ์ต่างๆ ในประเทศไทย บทความที่ตีพิมพ์เผยแพร่ในวารสารนี้ได้รับการพิจารณาคัดเลือกจากผู้ประเมินอิสระ (Peer Review) ที่มีความเชี่ยวชาญทางด้านภาษาและวัฒนธรรม จัดได้ว่าเป็นวารสารวิชาการทางด้านภาษาและวัฒนธรรมที่ได้รับการยอมรับในแวดวงวิชาการระดับหนึ่ง

- วารสาร **Mon-Khmer Studies: A Journal of Southeast Asian Languages and Linguistics** เป็นวารสารนานาชาติ ซึ่งมีเนื้อหาเกี่ยวกับการศึกษาค้นคว้าวิจัยด้านภาษาต่างๆ ในเอเชียอาคเนย์ โดยมีสถาบันวิจัยภาษาและวัฒนธรรมเพื่อพัฒนาชนบท มหาวิทยาลัยมหิดล และ SIL International เป็นผู้ร่วมรับผิดชอบจัดทำ ตั้งแต่ปี พ.ศ. 2535 โดยมีกำหนดการออกฉบับปกติปีละ 1 เล่ม และฉบับพิเศษ โดยเฉลี่ยประมาณปีละ 1 เล่ม กองบรรณาธิการของวารสาร (Editorial Board) ประกอบด้วยนักภาษาศาสตร์ ผู้เชี่ยวชาญด้านกลุ่มภาษามอญ-เขมร และภาษาในเอเชียอาคเนย์จากประเทศต่าง ๆ ทั้งในเอเชีย ออสเตรเลีย ยุโรป และสหรัฐอเมริกา วารสารนี้ได้จัดทำต่อเนื่องมากว่า 10 ปี เป็นที่รู้จักและยอมรับของนักศึกษานานาชาติ ปัจจุบันได้ขยายขอบเขตของเนื้อหาครอบคลุมถึงงานทางด้านวัฒนธรรมด้วย

- สารเวียดนาม เป็นจุดสารที่จัดทำขึ้นเพื่อเผยแพร่ความรู้ทางด้านภาษา วัฒนธรรม ประวัติศาสตร์ วรรณกรรม เศรษฐกิจ ของประเทศเวียดนาม และสัมพันธ์ไมตรีระหว่างไทยและเวียดนาม ซึ่งจะก่อให้เกิดความรู้ความเข้าใจที่ดีระหว่างประชาชนทั้งสองประเทศ อันจะนำไปสู่การพัฒนาภูมิภาคร่วมกันต่อไป จุดสารเวียดนามนี้เป็นจุดสารมี 2 ภาษา (เวียดนาม-ไทย) ฉบับแรกของประเทศไทย ที่จัดทำขึ้นโดยได้รับความร่วมมือจากนักวิชาการในมหาวิทยาลัย และนักวิชาการอิสระภายนอกมหาวิทยาลัย เริ่มดำเนินการตั้งแต่ พ.ศ. 2540 จนถึงปัจจุบัน มีกำหนดออกปีละ 3 ฉบับ (ราย 4 เดือน)

นอกจากนั้นสถาบันฯ ยังได้มีการจัดบรรยาย การเสวนาวิชาการ การสอน และฝึกอบรมหลักสูตรต่างๆ ทางด้านภาษาและวัฒนธรรมให้กับประชาชนที่สนใจ การจัดประชุม อบรม และสัมมนาวิชาการทั้งระดับชาติและนานาชาติ การไปเป็นวิทยากรให้กับหน่วยงานต่าง ๆ ทั้งภายในและภายนอกมหาวิทยาลัย การเป็นแหล่งบริการข้อมูลด้านภาษาและวัฒนธรรม และการไปเป็นที่เลี้ยงและที่ปรึกษาทางด้านวิชาการ การจัดประชุมเชิงปฏิบัติการและฝึกอบรมให้กับชุมชนท้องถิ่นที่สนใจที่จะศึกษาหรือแก้ไขปัญหาของตนเอง ในรูปของงานวิจัยท้องถิ่น เป็นต้น

ด้านทำนุบำรุงศิลปวัฒนธรรม

การทำนุบำรุงศิลปวัฒนธรรมเป็นภารกิจอีกด้านหนึ่งของสถาบันฯ กิจกรรมที่สถาบันฯ ได้ดำเนินการ ได้แก่ โครงการฟังเพลงไทยที่เรือนไทย มหิดล โครงการนี้ได้ดำเนินการมาตั้งแต่ปีงบประมาณ 2542 จนถึงปัจจุบัน โดยจัดแสดงเฉพาะวันพุธที่ 2 ของเดือนเว้นเดือน เวลา 16.30-18.00 น. โดยเชิญวงดนตรีไทย นาฏศิลป์ไทย และการละเล่นพื้นบ้านต่าง ๆ จากจังหวัดใกล้เคียง รวมทั้งสถาบันการศึกษาทั้งภายในและภายนอก มหาวิทยาลัยมหิดลมาบรรเลง การจัดกิจกรรมค่ายวัฒนธรรมภาคฤดูร้อนสำหรับเยาวชนอายุ 7-11 ปี ในช่วงเดือนเมษายนของทุกปี โดยมีวัตถุประสงค์เพื่อให้ความรู้เกี่ยวกับวัฒนธรรมไทยแก่เยาวชน เพื่อให้มีความรู้และความเข้าใจในเรื่องวัฒนธรรม จริยธรรม เรียนรู้การเข้าสังคม ฝึกทักษะด้านนาฏศิลป์ไทย ดนตรีไทย และศิลปะ นอกจากนี้ยังมีการจัดกิจกรรมศิลปวัฒนธรรมตามประเพณีและเทศกาลในรอบปี ได้แก่ งานลอยกระทง งานสงกรานต์ ประเพณีเข้าพรรษา และงานมหิดลวันแม่ เป็นต้น

โครงสร้างสถาบันและการบริหารจัดการ

สถาบัน ได้จัดรูปองค์กรในการแบ่งส่วนราชการภายในเพื่อให้การบริหารงานและจัดการทรัพยากรเป็นไปตามวัตถุประสงค์ โดยแบ่งออกเป็น 1 สำนักงาน และ 3 ฝ่าย คือ

1. สำนักงานผู้อำนวยการ มีหน้าที่และความรับผิดชอบเพื่อเอื้ออำนวยความสะดวกด้านงานธุรการ งานบุคคล งบประมาณ การเงิน การพัสดุ อาคารสถานที่ และบริการในด้านต่าง ๆ ทำให้งานของสถาบันฯ เป็นไปด้วยความเรียบร้อย คล่องตัวและมีประสิทธิภาพ

2. ฝ่ายการศึกษา มีหน้าที่และความรับผิดชอบเกี่ยวกับการจัดการเรียนการสอนหลักสูตรต่าง ๆ ประสานงานการเปิดหลักสูตร พัฒนาหลักสูตร ทุนการศึกษา และกิจการนักศึกษา เพื่อการผลิตมหาบัณฑิต ศึกษิตบัณฑิตที่มีคุณภาพ

3. ฝ่ายการวิจัย มีหน้าที่และความรับผิดชอบเกี่ยวกับการศึกษาและวิจัยด้านภาษาวัฒนธรรม การใช้ภาษาเพื่อการสื่อสาร และการพัฒนาชนบท การผลิตและนำเสนอผลงานเพื่อเผยแพร่สู่สาธารณชน อันเป็นภารกิจหลักที่สำคัญของสถาบันฯ

4. ฝ่ายบริการวิชาการ มีหน้าที่และความรับผิดชอบเกี่ยวกับการให้บริการทางวิชาการในรูปแบบต่าง ๆ เช่น การฝึกอบรม สัมมนาทางวิชาการ การบริการข้อมูลและสื่อการศึกษา การผลิตและเผยแพร่ผลงานทางวิชาการ ตลอดจนดูแลงานด้านการอนุรักษ์ ส่งเสริมศิลปวัฒนธรรมที่เกี่ยวข้องกับวัฒนธรรมและภาษา เช่น พิพิธภัณฑน์มานุษยวิทยาวัฒนธรรม การอนุรักษ์อาคารเรือนไทย เป็นต้น นอกจากนี้ยังมีการจัดตั้งศูนย์ต่าง ๆ ขึ้น เพื่อดำเนินงานในขอบข่ายของการพัฒนางานวิจัยและเป็นการส่งเสริมการศึกษา อาทิ สำนักงานบริการข้อมูลภาษาและวัฒนธรรมเอเชียอาคเนย์ ศูนย์ศึกษาและฟื้นฟูภาษาและวัฒนธรรมในภาวะวิกฤต ศูนย์การแปล ศูนย์ข้อมูลวัฒนธรรมดนตรีไทยและเอเชียอาคเนย์ มหาวิทยาลัยมหิดล เป็นต้น

การดำเนินงานของสถาบันฯ มีข้อบังคับมหาวิทยาลัยมหิดลว่าด้วยการดำเนินงานในสถาบันวิจัยภาษา และวัฒนธรรมเพื่อพัฒนาชนบท พ.ศ. 2531 ซึ่งกำหนดให้มีคณะกรรมการ 2 คณะ คือ

1. คณะกรรมการนโยบาย มีหน้าที่วางนโยบายและแผนงานของสถาบันฯ ให้สอดคล้องกับนโยบายของมหาวิทยาลัย ประกอบด้วยกรรมการ 8 คน คือ อธิการบดีเป็นประธานกรรมการ ผู้อำนวยการสถาบันเป็นรองประธานกรรมการ คณาจารย์ประจำ 2 คน ผู้ทรงคุณวุฒิภายนอก 3 คน และรองผู้อำนวยการฝ่ายวิชาการและวิจัยเป็นกรรมการและเลขานุการ

2. คณะกรรมการบริหาร มีหน้าที่ในการนำนโยบายและแผนงานที่คณะกรรมการนโยบายกำหนด ไปดำเนินการให้บรรลุวัตถุประสงค์ ประกอบด้วยกรรมการ 7 คน มีผู้อำนวยการสถาบันฯ เป็นประธานกรรมการ รองผู้อำนวยการ ผู้แทนคณาจารย์ 2 คน ผู้แทนนักวิจัย 2 คนเป็นกรรมการ และเลขานุการสถาบัน เป็นกรรมการและเลขานุการ

ผู้อำนวยการสถาบันฯ ซึ่งสภามหาวิทยาลัยแต่งตั้ง โดยมีวาระการดำรงตำแหน่งคราวละ 4 ปี เป็นผู้รับผิดชอบกำกับดูแล การบริหารงานทั้งหมดให้บรรลุวัตถุประสงค์และนโยบายของสถาบันฯ โดยมีรองผู้อำนวยการฝ่ายต่าง ๆ เป็นผู้รับมอบหมายให้ช่วยควบคุม ติดตาม ดูแล และดำเนินงานในด้านต่าง ๆ เพื่อเป็นการแบ่งเบาภาระงานของผู้อำนวยการด้านการประสานสัมพันธ์งานของสำนักงานผู้อำนวยการ งานหลักสูตรต่าง ๆ ซึ่งไม่มีการแบ่งเป็นภาควิชา งานสำนักงานวิจัยฯ และอื่น ๆ ให้เป็นไปด้วยดี

คณะกรรมการนโยบายสถาบัน

- | | |
|--|-----------------------|
| 1. ศาสตราจารย์เกียรติคุณ ดร.พรชัย มาตังคสมบัติ | ประธานกรรมการ |
| 2. ศาสตราจารย์ ดร.สุวิไล เปรมศรีรัตน์ | รองประธานกรรมการ |
| 3. ศาสตราจารย์เกียรติคุณ ดร.ประเวศ วะสี | กรรมการผู้ทรงคุณวุฒิ |
| 4. ดร.ชาญวิทย์ เกษตรศิริ | กรรมการผู้ทรงคุณวุฒิ |
| 5. ศาสตราจารย์ ดร. สุภางค์ จันทวานิช | กรรมการผู้ทรงคุณวุฒิ |
| 6. ศาสตราจารย์ ดร.คุณหญิงสุริยา รัตนกุล | กรรมการผู้แทนคณาจารย์ |
| 7. รองศาสตราจารย์ ดร.สุจิตต์ลักษณ์ ศีผดุง | กรรมการผู้แทนคณาจารย์ |
| 8. รองศาสตราจารย์เสาวภา พรศิริพงษ์ | กรรมการและเลขานุการ |

คณะกรรมการบริหารสถาบัน

- | | | |
|---|----------------------|---------------------|
| 1. ศาสตราจารย์ ดร.สุวิไล เปรมศรีรัตน์ | ผู้อำนวยการสถาบัน | ประธานกรรมการ |
| 2. รองศาสตราจารย์ดวงพร คำบุญวัฒน์ | รองผู้อำนวยการสถาบัน | กรรมการ |
| 3. รองศาสตราจารย์ ดร. โสภนา ศรีจำปา | ผู้แทนคณาจารย์ | กรรมการ |
| 4. ผู้ช่วยศาสตราจารย์พรทิพย์ อุษกรรัตน์ | ผู้แทนคณาจารย์ | กรรมการ |
| 5. นางสาวลักขณา ดาวรัตนหงษ์ | ผู้แทนนักวิจัย | กรรมการ |
| 6. นายพิเชฐ สีตะพงศ์ | ผู้แทนนักวิจัย | กรรมการ |
| 7. นายหรินทร์ กลิ่นนรินทร์ | เลขานุการสถาบัน | กรรมการและเลขานุการ |

คณะผู้บริหารสถาบันวิจัยภาษาและวัฒนธรรมเพื่อพัฒนาชนบท

- | | |
|--------------------------------------|---|
| ศาสตราจารย์ ดร.สุวิไล เปรมศรีรัตน์ | ผู้อำนวยการสถาบัน |
| รองศาสตราจารย์ดวงพร คำบุญวัฒน์ | รองผู้อำนวยการ |
| รองศาสตราจารย์เสาวภา พรศิริพงษ์ | รองผู้อำนวยการฝ่ายวิชาการและวิจัย |
| ผู้ช่วยศาสตราจารย์อภิญา บัวสรวง | รองผู้อำนวยการฝ่ายบริการวิชาการและกิจการพิเศษ |
| ผู้ช่วยศาสตราจารย์สุขุมาวดี ขำหิรัญ | รองผู้อำนวยการฝ่ายการต่างประเทศ |
| นายหรินทร์ กลิ่นนรินทร์ | รองผู้อำนวยการฝ่ายบริหาร และเลขานุการสถาบันฯ |
| รองศาสตราจารย์ ดร. โสภนา ศรีจำปา | ประธานฯ หลักสูตรปริญญาเอกภาษาศาสตร์ |
| รองศาสตราจารย์ ดร.อมร ทวีศักดิ์ | ประธานฯ หลักสูตรปริญญาโทภาษาศาสตร์ |
| ผู้ช่วยศาสตราจารย์พรทิพย์ อุษกรรัตน์ | ประธานฯ หลักสูตรปริญญาโทวัฒนธรรมศึกษา |
| ผู้ช่วยศาสตราจารย์ยงยุทธ บุราสิทธิ์ | ประธานฯ หลักสูตรปริญญาโทภาษาและวัฒนธรรมเพื่อ
การสื่อสารและการพัฒนา |
| ผู้ช่วยศาสตราจารย์เอี่ยม ทองดี | ประธานฯ หลักสูตรปริญญาโทพัฒนาชนบทศึกษา |
| นายวีระพงศ์ มีสถาน | หัวหน้าสำนักงานวิจัย |

คณะผู้บริหารสถาบัน

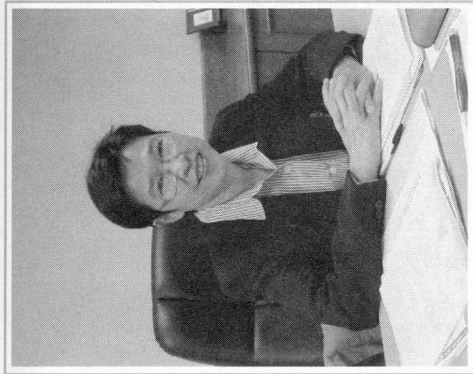

รองศาสตราจารย์ดร. คำนูณวัฒน์
รองผู้อำนวยการ

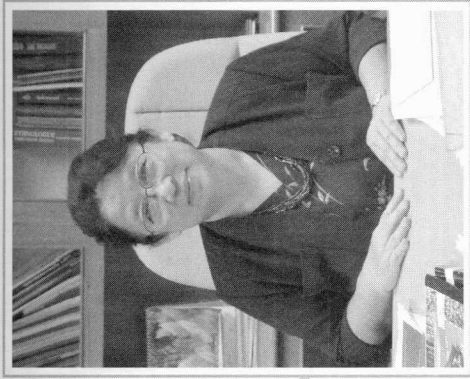

ศาสตราจารย์ ดร. สุวิไล ประมศรีรัตน์
ผู้อำนวยการสถาบัน

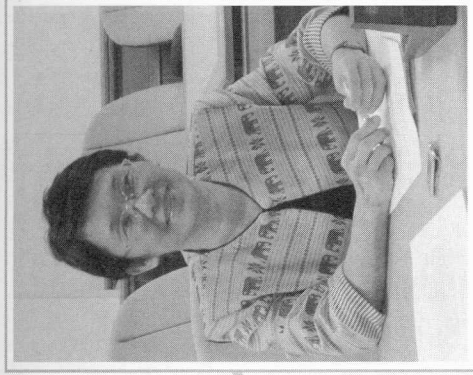

รองศาสตราจารย์เสาวภา พรศิริพงษ์
รองผู้อำนวยการฝ่ายวิชาการและวิจัย

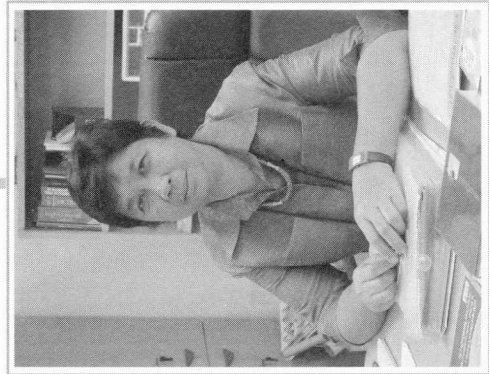

ผู้ช่วยศาสตราจารย์อภิญา บัวสรวง
รองผู้อำนวยการฝ่ายบริการวิชาการและกิจกรรมพิเศษ



ผู้ช่วยศาสตราจารย์สุธุมารัตน์ จำหิรัญ
รองผู้อำนวยการฝ่ายการต่างประเทศ

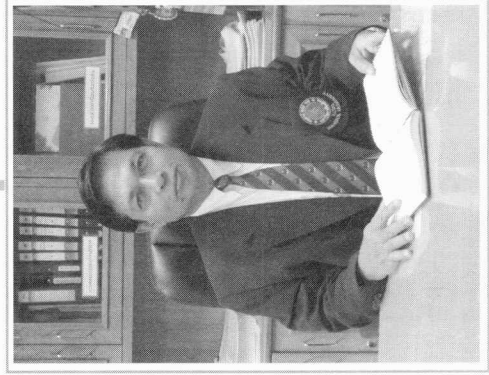

นายรินทร์ กลินนรินทร์
รองผู้อำนวยการฝ่ายบริหาร และเลขานุการสถาบัน

ประธานคณะกรรมการบริหารหลักสูตรและหัวหน้างานวิจัย



รองศาสตราจารย์ ดร. โสภนา ศรีจำปา
ประธานฯ หลักสูตรปริญญาเอกภาษาศาสตร์



รองศาสตราจารย์ ดร. อมร ทวีศักดิ์
ประธานฯ หลักสูตรปริญญาโทภาษาศาสตร์



ผู้ช่วยศาสตราจารย์พรทิพย์ อุตสารัตน์
ประธานฯ หลักสูตรปริญญาโทพัฒนธรรมศึกษา



ผู้ช่วยศาสตราจารย์ยงยุทธ บุราธิธิ
ประธานฯ หลักสูตรปริญญาโทภาษา



ผู้ช่วยศาสตราจารย์เอี่ยม ทองดี
ประธานฯ หลักสูตรปริญญาโท

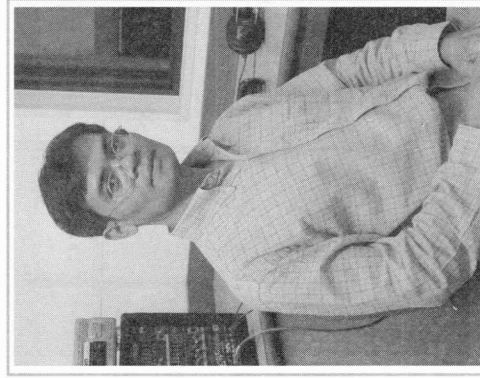

นายวีระพงษ์ มิถธาน
หัวหน้าสำนักงานวิจัย

สถาบันวิจัยภาษาและวัฒนธรรมเพื่อพัฒนาชนบท

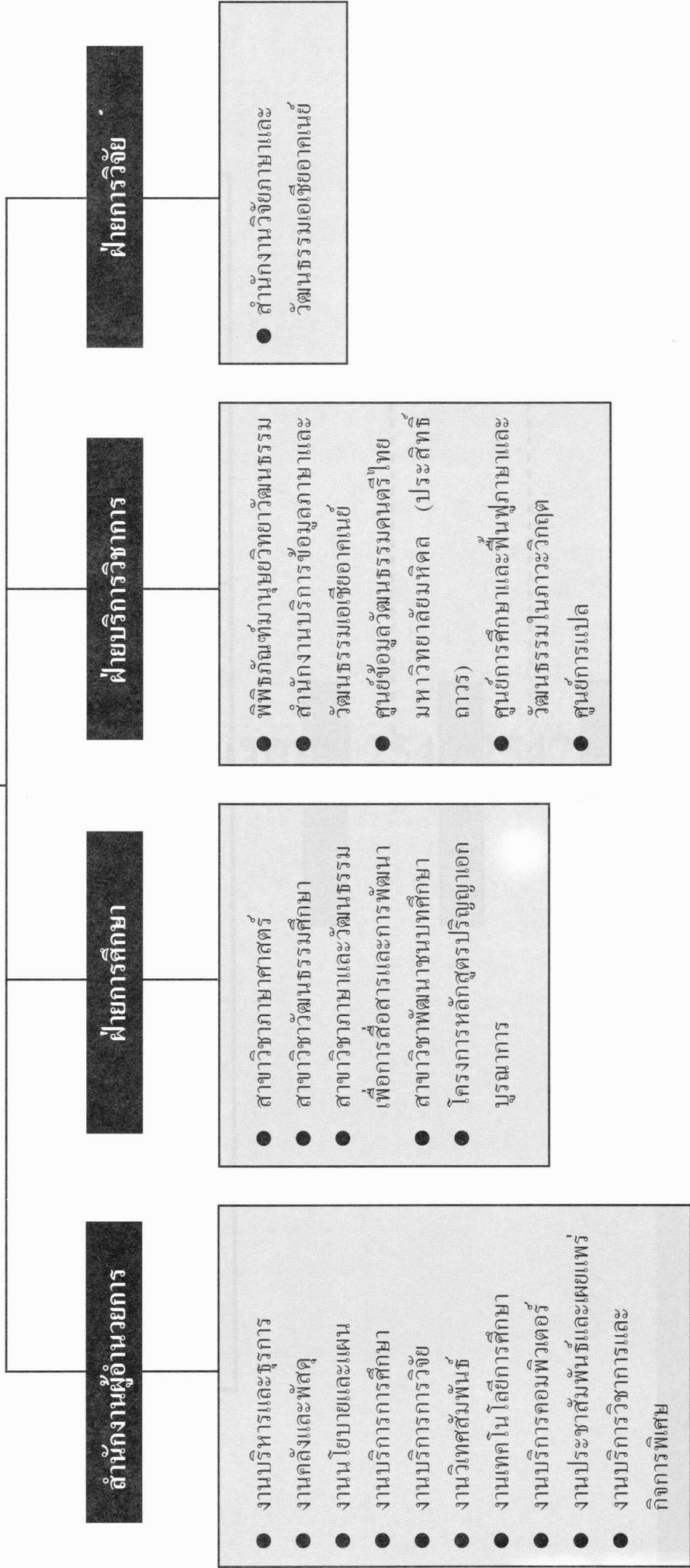

แผนภูมิที่ 2 การบริหารสถาบันวิจัยภาษาและวัฒนธรรมเพื่อพัฒนาชนบท

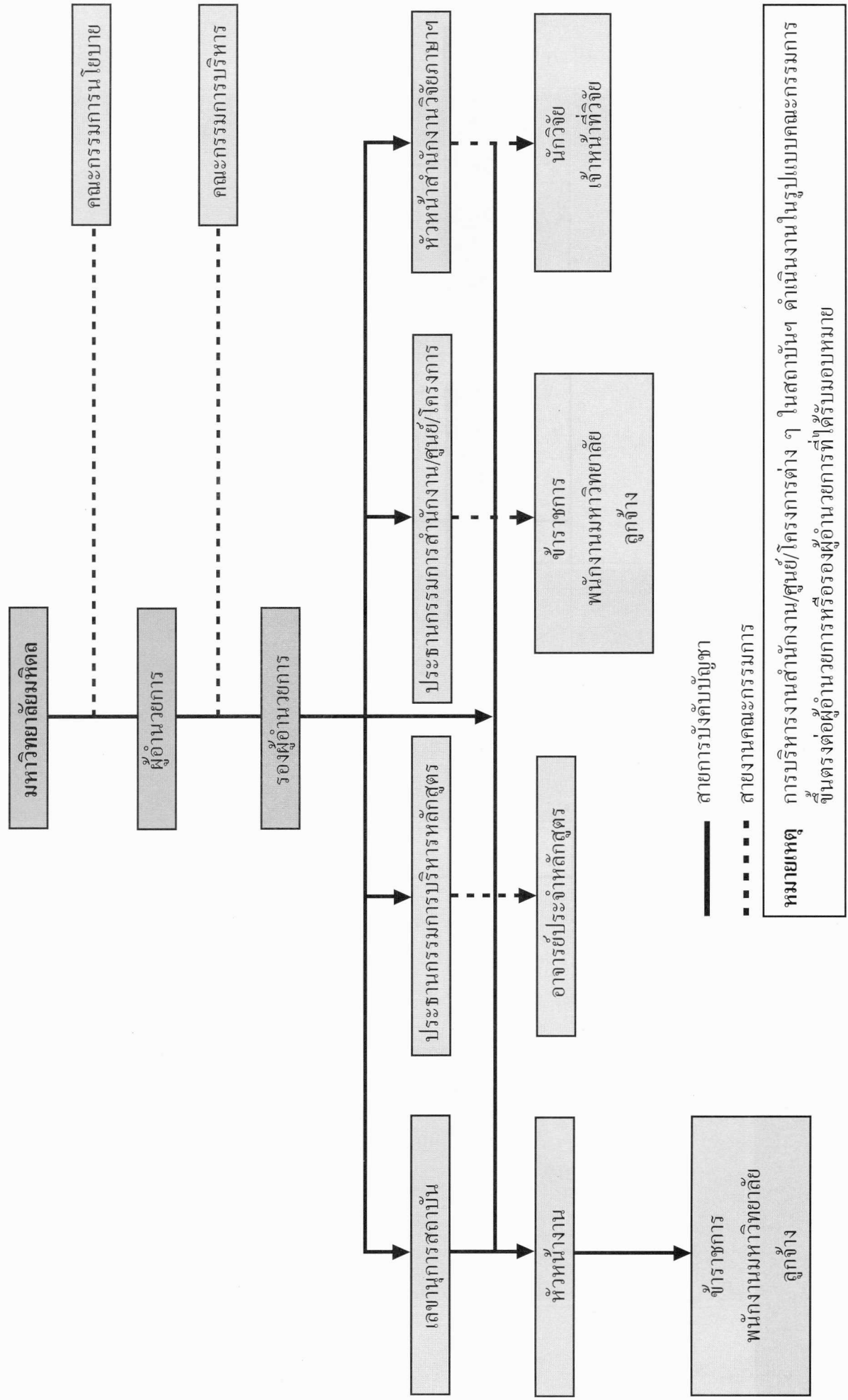

ผลการดำเนินงานในรอบปี 2546-2547

การจัดการเรียนการสอน

ในปีการศึกษา 2546 และ 2547 สถาบันฯ ได้เปิดการเรียนการสอนระดับบัณฑิตศึกษาทั้งปริญญาโทและปริญญาเอก รวม 5 หลักสูตรคือ หลักสูตรปรัชญาดุษฎีบัณฑิต สาขาวิชาภาษาศาสตร์ หลักสูตรศิลปศาสตรมหาบัณฑิต สาขาวิชาภาษาศาสตร์ สาขาวิชาวัฒนธรรมศึกษา สาขาวิชาภาษาและวัฒนธรรมเพื่อการสื่อสารและการพัฒนา และสาขาวิชาพัฒนาชนบทศึกษา โดยผู้สนใจสมัครเข้าศึกษาในสถาบันฯ ส่วนใหญ่เป็นผู้มีงานประจำมาแล้ว แต่ต้องการศึกษาหาความรู้เพิ่มเติมเพื่อนำไปพัฒนางาน จากการศึกษาข้อมูลเบื้องต้นพบว่าผู้ศึกษาต่อในสถาบันฯ ส่วนใหญ่มีภูมิลำเนาอยู่ในกรุงเทพมหานครและเขตปริมณฑล คือ นครปฐม นนทบุรี และปทุมธานี นอกนั้นเป็นนักศึกษาในจังหวัดอื่น ๆ และยังมีนักศึกษาชาวมาเลเซียเข้าศึกษาด้วย (ตารางที่ 1)

ในปีการศึกษา 2546 และ 2547 มีผู้สอบผ่านการคัดเลือกเพื่อศึกษาต่อในหลักสูตรต่าง ๆ ของสถาบันฯ ได้ดังนี้คือ ปีการศึกษา 2546 มีนักศึกษาใหม่จำนวน 46 คน แต่มีผู้สละสิทธิ์และลาออกภายหลัง 7 คน คงเหลือนักศึกษาอยู่ในระบบ 39 คน ส่วนปีการศึกษา 2547 มีนักศึกษาใหม่จำนวน 72 คน แต่ต่อมาได้สละสิทธิ์และลาออก ด้วยเหตุผลต่างๆ เช่น ได้รับทุนการศึกษาต่อต่างประเทศ ปัญหาเรื่องค่าใช้จ่าย มีภาระงานประจำ รวมถึงรายวิชาที่เปิดสอนในหลักสูตรที่ศึกษาไม่ตรงกับความต้องการ เป็นต้น จึงทำให้มีผู้ลาออกและสละสิทธิ์ในปีนี้จำนวน 17 คน จำนวนนักศึกษาดังกล่าวไม่เป็นไปตามเป้าหมายที่สถาบันฯ ได้กำหนดไว้ในทุกหลักสูตร ในปีการศึกษา 2546 สถาบันฯ มีบัณฑิตซึ่งสำเร็จการศึกษาจำนวน 66 คน แยกเป็นระดับปริญญาเอกจำนวน 2 คน และระดับปริญญาโทจำนวน 64 คน ส่วนในปีการศึกษา 2547 ขณะนี้ (กุมภาพันธ์ 2548) มีผู้สำเร็จการศึกษาจำนวน 35 คน และคาดว่าเมื่อสิ้นปีการศึกษาจะมีผู้สำเร็จการศึกษาจำนวน 59 คน สำหรับจำนวนบัณฑิตที่สำเร็จการศึกษาในปี 2546 ก็ไม่เป็นไปตามเป้าหมายที่กำหนด ส่วนปีการศึกษา 2547 ยังไม่สามารถระบุได้เนื่องจากยังไม่สิ้นปีการศึกษา (ตารางที่ 2, 3)

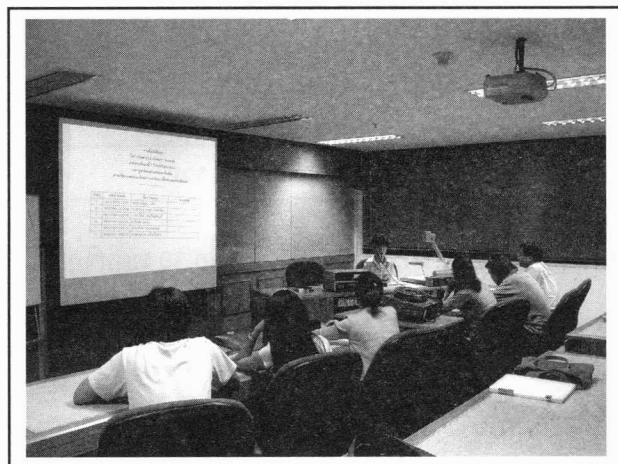
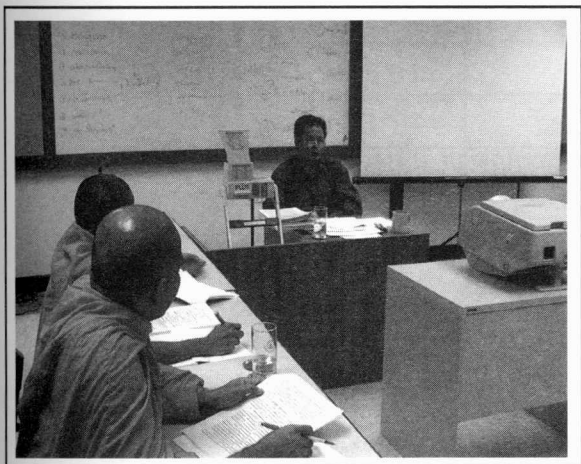

ตารางที่ 1 จำนวนนักศึกษา ชั้นปีที่ 1 ประจำปีการศึกษา 2546-2547 จำแนกตามรายจังหวัด

จังหวัด	ปีการศึกษา	
	พ.ศ. 2546	พ.ศ. 2547
กรุงเทพมหานคร	21	33
กระบี่	-	1
ขอนแก่น	-	1
จันทบุรี	-	1
เชียงใหม่	1	1
นครศรีธรรมราช	1	1
นครพนม	-	1
นครปฐม	5	2
ลพบุรี	-	1
บุรีรัมย์	-	2
ปัตตานี	-	1
ปทุมธานี	1	3
สมุทรปราการ	-	1
ประจวบคีรีขันธ์	1	-
นนทบุรี	2	4
นครนายก	1	-
สุพรรณบุรี	-	1
ชลบุรี	1	-
ราชบุรี	2	-
อุบลราชธานี	1	-
อุดรดิตถ์	1	-
แพร่	1	-
มาเลเชีย	-	1
รวม	39	55

ที่มา: งานบริการการศึกษา, สํารวจเมื่อ 30 พฤศจิกายน 2547

ตารางที่ 2 จำนวนนักศึกษาเข้าใหม่ ในปีการศึกษา 2546-2547 จำแนกตามหลักสูตร

สาขาวิชา	ปีการศึกษา	
	2546	2547
หลักสูตรปรัชญาดุษฎีบัณฑิต สาขาวิชาภาษาศาสตร์	5	6
หลักสูตรศิลปศาสตรมหาบัณฑิต สาขาวิชาภาษาศาสตร์	6	7
หลักสูตรศิลปศาสตรมหาบัณฑิต สาขาวิชาวัฒนธรรมศึกษา	11	16
หลักสูตรศิลปศาสตรมหาบัณฑิต สาขาวิชาภาษาและวัฒนธรรมเพื่อการสื่อสาร	11	18
หลักสูตรศิลปศาสตรมหาบัณฑิต สาขาวิชาพัฒนาชนบทศึกษา	6	8
รวม	39	55

ที่มา: งานบริการการศึกษา, สํารวจเมื่อ 30 พฤศจิกายน 2547

ตารางที่ 3 จำนวนนักศึกษาระหว่างปีการศึกษา 2546-2547 จำแนกตามชั้นปี และเพศ

ปีการศึกษา	จำนวนนักศึกษา	
	2546	2547
ชั้นปีที่ 1	39	55
ชาย	16	20
หญิง	23	35
ชั้นปีที่ 2	45	39
ชาย	14	16
หญิง	31	23
ชั้นปีที่ 3	24	45
ชาย	9	14
หญิง	15	31
รวม	108	139

ที่มา: งานบริการการศึกษา, สํารวจเมื่อ 30 พฤศจิกายน 2547

ตารางที่ 4 จำนวนบัณฑิตผู้สำเร็จการศึกษาของสถาบันวิจัยภาษาและวัฒนธรรมเพื่อพัฒนาชนบท ระหว่างปี การศึกษา 2546-2547 จำแนกตามสาขาวิชา

ปีการศึกษา	2546	2547
หลักสูตรปรัชญาดุษฎีบัณฑิต สาขาวิชาภาษาศาสตร์	2	1
หลักสูตรศิลปศาสตรมหาบัณฑิต สาขาวิชาภาษาศาสตร์	17	4
หลักสูตรศิลปศาสตรมหาบัณฑิต สาขาวิชาวัฒนธรรมศึกษา	20	12
หลักสูตรศิลปศาสตรมหาบัณฑิต สาขาวิชาภาษาและวัฒนธรรมเพื่อการสื่อสาร	14	8
หลักสูตรศิลปศาสตรมหาบัณฑิต สาขาวิชาพัฒนาชนบทศึกษา	13	10
รวม	66	35

ที่มา: งานบริการการศึกษา, สำรวจเมื่อ 30 พฤศจิกายน 2547

สำหรับการจัดการเรียนการสอนในหลักสูตรต่าง ๆ ของสถาบันฯ นอกเหนือจากการเรียนภาคทฤษฎีในชั้นเรียนแล้ว ยังมีการนำนักศึกษาออกศึกษภาคสนามเพื่อฝึกภาคปฏิบัติ รวมทั้งการไปศึกษาดูงานต่างประเทศด้วย โดยในปีการศึกษา 2546 และ 2547 หลักสูตรต่าง ๆ ได้มีการนำนักศึกษาไปฝึกภาคสนามและศึกษาดูงานในพื้นที่ต่าง ๆ ดังนี้

- หลักสูตรศิลปศาสตรมหาบัณฑิต สาขาวิชาวัฒนธรรมศึกษา นำนักศึกษาจำนวน 11 คน ออกฝึกงานภาคสนาม ณ บ้านเข็กน้อย อำเภอเขาค้อ จังหวัดเพชรบูรณ์ ระหว่างวันที่ 19 เมษายน - 10 พฤษภาคม 2547 โดยมี ดร.ลักขณา คาวรัตน์หงษ์ และผู้ช่วยศาสตราจารย์พรทิพย์ อุดมรัตน์ เป็นอาจารย์ผู้ควบคุม
- หลักสูตรศิลปศาสตรมหาบัณฑิต สาขาวิชาวัฒนธรรมศึกษา แขนงวิชาพิพิธภัณฑศึกษา ผู้ช่วยศาสตราจารย์ อภิญญา บัวสรวง และ ดร. ลักขณา คาวรัตน์หงษ์ ได้นำนักศึกษาไปศึกษาดูงานการจัดพิพิธภัณฑที่ประเทศฝรั่งเศส และเนเธอร์แลนด์ ระหว่างวันที่ 4-25 ตุลาคม 2547
- หลักสูตรศิลปศาสตรมหาบัณฑิต สาขาวิชาพัฒนาชนบทศึกษา นำนักศึกษาจำนวน 6 คนไปฝึกงานภาคสนามที่บ้านห้วยน้ำราก หมู่ที่ 4, 5, 9 ตำบลจันจว้า อำเภอแม่จัน จังหวัดเชียงราย ระหว่างวันที่ 27 เมษายน - 16 พฤษภาคม 2547 มีผู้ช่วยศาสตราจารย์เอี่ยม ทองดี เป็นอาจารย์ผู้ควบคุม
- หลักสูตรปรัชญาดุษฎีบัณฑิต สาขาวิชาภาษาศาสตร์ นำนักศึกษาจำนวน 6 คน ออกภาคสนามประกอบวิชาภาษาศาสตร์เชิงสังคมและการวางแผนทางภาษา (Sociolinguistics and Language Planning) เพื่อศึกษาสถานการณ์ด้านการใช้ภาษา ในเขตอำเภอเขาคิชฌกูฏ และอำเภอโป่งน้ำร้อน จังหวัดจันทบุรี ซึ่งเป็นหมู่บ้านเขมรถิ่นไทย ของ และไทย และเป็นบริเวณเขตการค้าชายแดนไทย-กัมพูชา ระหว่างวันที่ 11-12 สิงหาคม 2547 มี ศาสตราจารย์ ดร.สุวิไล เปรมศรีรัตน์ Dr. Dennis Malone และ Dr. Susan Malone เป็นอาจารย์ผู้ควบคุม

การที่นักศึกษาได้มีโอกาสออกฝึกปฏิบัติภาคสนาม จะทำให้สามารถเข้าใจและเชื่อมโยงภาคทฤษฎีกับความเป็นจริงในภาคปฏิบัติได้ดียิ่งขึ้น นอกจากนี้ นักศึกษายังมีโอกาสฝึกการทำวิจัย การเก็บข้อมูลด้วยเทคนิควิธีต่าง ๆ ซึ่งจะทำให้นักศึกษามีประสบการณ์ระดับหนึ่งก่อนที่จะเริ่มทำวิทยานิพนธ์

ในส่วนของทุนการศึกษา นักศึกษาของสถาบันฯ ได้รับทุนสนับสนุนการศึกษาต่าง ๆ เช่น ทุนสนับสนุนผู้ช่วยสอน ผู้ช่วยวิจัย ทุนสนับสนุนการทำวิทยานิพนธ์บางส่วน ทุนอุดหนุนและส่งเสริมวิทยานิพนธ์ในระดับปริญญาโทและเอก จากบัณฑิตวิทยาลัย โดยในปีการศึกษา 2546-2547 มีนักศึกษาได้รับทุนสนับสนุนดังนี้

ปีการศึกษา 2546

ทุนจากบัณฑิตวิทยาลัย

นักศึกษาของสถาบันฯ ทั้งระดับปริญญาเอกและปริญญาโท ได้รับทุนสนับสนุน การทำวิทยานิพนธ์บางส่วน ทุนอุดหนุนและส่งเสริมวิทยานิพนธ์ รางวัลวิทยานิพนธ์ดีเด่น จากบัณฑิตวิทยาลัย ดังนี้

ทุนสนับสนุนวิทยานิพนธ์บางส่วน

- หลักสูตรศิลปศาสตรมหาบัณฑิต สาขาวิชาภาษาศาสตร์
นางสาวพิชณี สวัสดิ์ดียวงศ์ มูลค่าทุน 10,000 บาท
เรื่อง “ปายมงคลจีน: การศึกษาความหมายและการใช้ในสังคมจีนแต่จิวในกรุงเทพมหานคร”

ทุนอุดหนุนและส่งเสริมวิทยานิพนธ์ระดับปริญญาโทและเอก

- หลักสูตรปรัชญาดุษฎีบัณฑิต สาขาวิชาภาษาศาสตร์
นางสาวสมฤดี เดชอมร มูลค่าทุน 24,000 บาท
เรื่อง “ไวยากรณ์ภาษาม้งเขียว”
- หลักสูตรศิลปศาสตรมหาบัณฑิต สาขาวิชาวัฒนธรรมศึกษา
นางสาวนันทิยา สุคนธ์ปฏิภาค มูลค่าทุน 18,000 บาท
เรื่อง “ความสัมพันธ์ระหว่างเทคโนโลยีทางการแพทย์กับอัตลักษณ์แห่งความเป็นหญิงและชายในประเทศไทย: การเปลี่ยนแปลงร่างกายจาก “ชาย” เป็น “หญิง” ”

รางวัลวิทยานิพนธ์ดีเด่น นางสาวสุนี คำนวลศิลป์ นักศึกษาหลักสูตรศิลปศาสตรมหาบัณฑิต สาขาวิชาภาษาศาสตร์ ของสถาบันฯ ได้รับการเสนอชื่อเพื่อรับรางวัลวิทยานิพนธ์ดีเด่นระดับปริญญาโท กลุ่มสาขาวิชาด้านภาษาศาสตร์ วัฒนธรรมและการศึกษา ของบัณฑิตวิทยาลัย มหาวิทยาลัยมหิดลประจำปี 2546 โดยทำวิทยานิพนธ์เรื่อง “ไวยากรณ์ภาษากะซอง” ได้รับรางวัลมูลค่า 20,000 บาท

ทุนโครงการปริญญาเอกกาญจนาภิเษก (คปก.) จากสำนักงานกองทุนสนับสนุนการวิจัย (สกว.)

- หลักสูตรปรัชญาดุษฎีบัณฑิต สาขาวิชาภาษาศาสตร์
 - นางมยุรี ถาวรพัฒน์ นักศึกษาโครงการคปก. รุ่นที่ 2 ทำวิทยานิพนธ์เรื่อง “Gong: An Endangered Language of Thailand”
 - นายเฉลิมชัย ไชยชมภู นักศึกษาโครงการคปก. รุ่นที่ 2 ทำวิทยานิพนธ์เรื่อง “Variation of Vietnamese in the Northeast of Thailand” โดยในปี พ.ศ. 2546 นายเฉลิมชัยได้เดินทางไปศึกษาค้นคว้าข้อมูลที่ University of Texas at Arlington เป็นเวลา 6 เดือน ร่วมกับอาจารย์ที่ปรึกษาชาวต่างประเทศ คือ Prof. Jerold A. Edmondson และยังได้รับทุนสนับสนุนการทำวิทยานิพนธ์บางส่วนจากมูลนิธิฟูไลไบร์ทอีกด้วย
 - นายอิสระ ชูศรี นักศึกษาโครงการคปก. รุ่นที่ 4 ทำวิทยานิพนธ์เรื่อง “Investigating Contact-Induced Language Change: Case of Chung (Sa-och) in Thailand and Cambodia”

ปีการศึกษา 2547

ทุนจากบัณฑิตวิทยาลัย

นักศึกษาของสถาบันฯ ในระดับปริญญาโท ได้รับทุนสนับสนุนผู้ช่วยสอน หรือผู้ช่วยวิจัย หรือผู้ช่วยนักศึกษา และรางวัลชมเชย ในการประกวดรางวัลวิทยานิพนธ์ดีเด่นของบัณฑิตวิทยาลัย ดังนี้

ทุนสนับสนุนผู้ช่วยสอน หรือผู้วิจัย หรือผู้ช่วยนักศึกษา

- หลักสูตรศิลปศาสตรมหาบัณฑิต สาขาวิชาภาษาศาสตร์
นางสาวศิริพร วุฒิชัยภูมิ มูลค่าทุน 10,000 บาท
- หลักสูตรศิลปศาสตรมหาบัณฑิต สาขาวิชาภาษาและวัฒนธรรมเพื่อการสื่อสารและการพัฒนา
นางสาวฉวีพร เดชะ มูลค่าทุน 10,000 บาท

รางวัลวิทยานิพนธ์ดีเด่น

นักศึกษาของสถาบันฯ ได้รับการเสนอชื่อเพื่อรับรางวัลวิทยานิพนธ์ดีเด่นระดับปริญญาโท กลุ่มมนุษยศาสตร์ สังคมศาสตร์ และศึกษาศาสตร์ ของบัณฑิตวิทยาลัย มหาวิทยาลัยมหิดลประจำปี 2547 จำนวน 3 ราย คือ

- หลักสูตรศิลปศาสตรมหาบัณฑิต สาขาวิชาภาษาศาสตร์
 - นางสาวกฤษณา อรรถปณชวินช เรื่อง “การวิเคราะห์สัมพันธสารในบทเพลงเล่าเรื่องของจรัล มโนเพ็ชร”
 - นางสาวพิชณี สวัสดิ์ดีตยวงศ์ เรื่อง “ป้ายมงคลจีน: การศึกษาความหมายและการใช้ในสังคมจีนแต่จิวในกรุงเทพมหานคร”

- หลักสูตรศิลปศาสตรมหาบัณฑิต สาขาวิชาพัฒนาชนบทศึกษา

- นางสาวนรินทร์ สวณภักดี เรื่อง “การได้รับสัญชาติไทยของชาวเขาเผ่าละหู่ในจังหวัด เชียงราย”

ผลการตัดสินรางวัลวิทยานิพนธ์ดีเด่นดังกล่าว นางสาวพิชณี สวัสดิ์ดียงค์ ได้รับรางวัลชมเชย โดยในกลุ่มนี้ไม่มีผู้ได้รับรางวัลดีเด่น

ทุนโครงการปริญญาเอกกาญจนาภิเษก (คปก.) จากสำนักงานกองทุนสนับสนุนการวิจัย (สกว.)

- นางมยุรี ถาวรพัฒน์ ได้รับเกียรติบัตรในฐานะผู้เสนอผลงานวิจัยดีเด่น แบบโปสเตอร์ เรื่อง “Gong: An Endangered Language of Thailand” ในการประชุมวิชาการ คปก. ครั้งที่ 5 ระหว่างวันที่ 23-25 เมษายน 2546 ของสำนักงานกองทุนสนับสนุนการวิจัย (สกว.)

การเผยแพร่ผลงานวิชาการของนักศึกษา

ในปีการศึกษา 2546 นักศึกษาปริญญาเอกของสถาบันฯ ได้เผยแพร่ผลงานในการประชุมวิชาการจำนวน 3 เรื่อง ส่วนนักศึกษาปริญญาโท ได้ตีพิมพ์บทความจากวิทยานิพนธ์ลงในวารสารวิชาการ 1 เรื่อง และเผยแพร่ในการประชุมวิชาการจำนวน 6 เรื่อง (ตารางที่ 5)

ตารางที่ 5 การเผยแพร่ผลงานของนักศึกษาสถาบันฯ ในปีการศึกษา 2546

ชื่อ	ชื่อบทความ	การเผยแพร่
ปีการศึกษา 2546		
ระดับปริญญาเอก		
1. Isara Choosri	Growing fruit trees and endangered language: A study of teacher training in the Chong language revitalization program, Thailand	Conference on “Language Development, Language Revitalization and Multilingual Education in Minority Communities in Asia.” Institute of Language and Culture for Rural Development, Mahidol University, Thailand, 6-8 November, 2003
2. Mayuree Thawornpat	Some effects of participatory orthography development: The case of the Gong in Thailand	Conference on “Language Development, Language Revitalization and Multilingual Education in Minority Communities in Asia.” Institute of Language and Culture for Rural Development, Mahidol University, Thailand, 6-8 November, 2003
3. Siripen Ungsitipoonporn	To be or not to be? Tensions in Nyah Kur language revitalization	Conference on “Language Development, Language Revitalization and Multilingual Education in Minority Communities in Asia.” Institute of Language and Culture for Rural Development, Mahidol University, Thailand, 6-8 November, 2003

ชื่อ	ชื่อบทความ	การเผยแพร่
ระดับปริญญาโท 1. นายบุญเลิศ จันทระ	แต่งงานกับนางไม้: วิถีของชาวบ้านกับการจัดการความขัดแย้ง	การประชุมวิชาการระดับชาติสาขาสังคมวิทยา ครั้งที่ 2 เรื่อง “พลังสังคมไทยในทศวรรษหน้า: ทางเลือกกับความเป็นจริง?” วันที่ 19-20 ธันวาคม 2546 ณ โรงแรมมิราเคิลแกรนด์ กรุงเทพฯ
2. นายอภิรักษ์ ยอดมณี	การพึ่งตนเองของชุมชนไม้เรียง	การประชุมวิชาการระดับชาติสาขาสังคมวิทยา ครั้งที่ 2 เรื่อง “พลังสังคมไทยในทศวรรษหน้า: ทางเลือกกับความเป็นจริง?” วันที่ 19-20 ธันวาคม 2546 ณ โรงแรมมิราเคิลแกรนด์ กรุงเทพฯ
3. นางสาวกฤษณ์กมล บุญขธาดา	A study of perceptions about cancer and teletherapy and the needs of cancer patients	Ramathibodi Medical Journal Vol. 27 Supplement I, April 2004
4. นางสาววาทีณี สังกลั่น	การศึกษาผลกระทบทางสุขภาพของชุมชนตลาดน้ำวัดลำพญา อำเภอบางเลน จังหวัดนครปฐม	การประชุมสัมมนาเครือข่ายนักศึกษาปริญญาโทด้านสังคมวิทยาและมานุษยวิทยาครั้งที่ 3 มหาวิทยาลัยมหิดล ศาลายา นครปฐม วันที่ 15-16 มีนาคม 2546
5. นางสาวนันทิยา สุคนธปฏิภาค	ความสัมพันธ์ระหว่างเทคโนโลยีทางการแพทย์กับอัตลักษณ์แห่งความเป็นชายและหญิงในประเทศไทย: การเปลี่ยนแปลงร่างกายจากชายเป็นหญิง	การประชุมสัมมนาเครือข่ายนักศึกษาปริญญาโทด้านสังคมวิทยาและมานุษยวิทยาครั้งที่ 3 มหาวิทยาลัยมหิดล ศาลายา นครปฐม วันที่ 15-16 มีนาคม 2546
6. นางสาวจุใจ สหัสดี	สังคมและเศรษฐกิจชุมชนปากข้าวสาร อำเภอเมือง จังหวัดสระบุรี	การประชุมสัมมนาเครือข่ายนักศึกษาปริญญาโทด้านสังคมวิทยาและมานุษยวิทยาครั้งที่ 3 มหาวิทยาลัยมหิดล ศาลายา นครปฐม วันที่ 15-16 มีนาคม 2546
7. นายอภิรักษ์ ยอดมณี	การพึ่งตนเองของชุมชนไม้เรียง อำเภอลำปาง จังหวัดนครศรีธรรมราช	การประชุมสัมมนาเครือข่ายนักศึกษาปริญญาโทด้านสังคมวิทยาและมานุษยวิทยาครั้งที่ 3 มหาวิทยาลัยมหิดล ศาลายา นครปฐม วันที่ 15-16 มีนาคม 2546

ส่วนในปีการศึกษา 2547 นักศึกษาปริญญาเอกและผู้สำเร็จการศึกษาระดับปริญญาเอกของสถาบันฯ ได้ตีพิมพ์บทความจากวิทยานิพนธ์ลงในวารสารวิชาการ และเผยแพร่ในการประชุมวิชาการ ทั้งในระดับชาติและนานาชาติจำนวน 5 เรื่อง จากนักศึกษาที่จบการศึกษา 1 ราย ส่วนนักศึกษาปริญญาโท ได้เผยแพร่ผลงานในการประชุมวิชาการระดับชาติ จำนวน 19 เรื่อง (ตารางที่ 6)

ตารางที่ 6 การเผยแพร่ผลงานของนักศึกษาศาสนาฯ ในปีการศึกษา 2547

ชื่อ	ชื่อบทความ	การเผยแพร่
ปีการศึกษา 2547		
ระดับปริญญาเอก		
1. นางสาวรณี เลิศเลื่อมใส	การศึกษาคำและความหมายของ “เมือง” ในภาษาไทยใหญ่เชิงภาษาศาสตร์ชาติพันธุ์	การสัมมนาโครงการปริญญาเอกกาญจนาภิเษก เรื่อง “บทบาทของงานวิจัยทางสังคมศาสตร์และมนุษยศาสตร์ในการกำหนดทิศทางการพัฒนาประเทศ” โดย สถาบันวิจัยภาษาและวัฒนธรรมฯ, 7 มกราคม 2548
2. นายอิสระ ชูศรี	<ul style="list-style-type: none"> ภาษาเพิร์กในประเทศไทยและกัมพูชา ช่อ: ภาษาพลัดถิ่นจากกัมพูชาที่กาญจนบุรี 	<p>การสัมมนาโครงการปริญญาเอกกาญจนาภิเษก เรื่อง “บทบาทของงานวิจัยทางสังคมศาสตร์และมนุษยศาสตร์ในการกำหนดทิศทางการพัฒนาประเทศ” โดย สถาบันวิจัยภาษาและวัฒนธรรมฯ, 7 มกราคม 2548</p> <p>การประชุมวิชาการประจำปี 2547 เรื่อง “ภาษาและวัฒนธรรม: พลังในการพัฒนา” โดย สถาบันวิจัยภาษาและวัฒนธรรมฯ, 26-27 กรกฎาคม 2547</p>
3. นางมยุรี ถาวรพัฒน์	<ul style="list-style-type: none"> Gong: An endangered language of Thailand การพัฒนาระบบเขียนภาษาท้องถิ่น: กระบวนการเรียนรู้เชิงบูรณาการ 	<p>การสัมมนาโครงการปริญญาเอกกาญจนาภิเษกเรื่อง “บทบาทของงานวิจัยทางสังคมศาสตร์และมนุษยศาสตร์ในการกำหนดทิศทางการพัฒนาประเทศ” โดย สถาบันวิจัยภาษาและวัฒนธรรมฯ, 7 มกราคม 2548</p> <p>การประชุมวิชาการประจำปี 2547 เรื่อง “ภาษาและวัฒนธรรม: พลังในการพัฒนา” โดย สถาบันวิจัยภาษาและวัฒนธรรมฯ, 26-27 กรกฎาคม 2547</p>
ระดับปริญญาโท		
1. นายบุญเลิศ จันทระ	แต่งงานกับนางไม้: วิถีชาวบ้านกับการจัดการความขัดแย้ง	การประชุมวิชาการประจำปี 2547 เรื่อง ภาษาและวัฒนธรรม: พลังในการพัฒนา โดย สถาบันวิจัยภาษาและวัฒนธรรมฯ, 26-27 กรกฎาคม 2547
2. นายอรรช ชลวาสิน	ซอสสามสาย: มายาคติ อัตลักษณ์ และความอยู่รอด	การประชุมวิชาการประจำปี 2547 เรื่อง “ภาษาและวัฒนธรรม: พลังในการพัฒนา” โดย สถาบันวิจัยภาษาและวัฒนธรรมฯ, 26-27 กรกฎาคม 2547
3. นายเชิดชาติ หิรัญโร	การสื่อความหมายและการรับรู้จากนิทรรศการในพิพิธภัณฑ์: กรณีศึกษาพิพิธภัณฑ์สถานแห่งชาติเชียงใหม่	การประชุมวิชาการประจำปี 2547 เรื่อง “ภาษาและวัฒนธรรม: พลังในการพัฒนา” โดยสถาบันวิจัยภาษาและวัฒนธรรมฯ, 26-27 กรกฎาคม 2547
4. นางสาวพิชณี สวัสดิ์ตยวงศ์	ป้ายมงคลจีน: เทียวฟูและคู่ยี่เหลียน	การประชุมวิชาการประจำปี 2547 เรื่อง “ภาษาและวัฒนธรรม: พลังในการพัฒนา” โดยสถาบันวิจัยภาษาและวัฒนธรรมฯ, 26-27 กรกฎาคม 2547

ชื่อ	ชื่อบทความ	การเผยแพร่
5. นางสาวคุณฎี กองสมบัติ	การวิเคราะห์เนื้อหาและกลวิธีการใช้ภาษาในการแสดงตลกอีสาน	การประชุมวิชาการประจำปี 2547 เรื่อง “ภาษาและวัฒนธรรม: พลังในการพัฒนา” โดยสถาบันวิจัยภาษาและวัฒนธรรมฯ, 26-27 กรกฎาคม 2547
6. นางสาวใจคนึง ดิณสุตานนท์	รูปแบบและกลวิธีการสื่อความหมายในเพลงที่ประพันธ์คำร้องโดย สุรศักดิ์ สุขเสวี	การประชุมวิชาการประจำปี 2547 เรื่อง “ภาษาและวัฒนธรรม: พลังในการพัฒนา” โดยสถาบันวิจัยภาษาและวัฒนธรรมฯ, 26-27 กรกฎาคม 2547
7. นายนฤพนธ์ สอนศรี	แนวทางการแปลเพลงสมัยนิยมยุคคือทคอม	การประชุมวิชาการประจำปี 2547 เรื่อง “ภาษาและวัฒนธรรม: พลังในการพัฒนา” โดยสถาบันวิจัยภาษาและวัฒนธรรมฯ, 26-27 กรกฎาคม 2547
8. นางสาวกฤษณา อรรถปัทมพานิช	การเชื่อมโยงความในบทเพลงจรัลมโนเพ็ชร	การประชุมวิชาการประจำปี 2547 เรื่อง “ภาษาและวัฒนธรรม: พลังในการพัฒนา” โดยสถาบันวิจัยภาษาและวัฒนธรรมฯ, 26-27 กรกฎาคม 2547
9. นางสาวสกุณฑลา ผาติธรรมรักษ์	แปลเพลงให้เป็นเพลง: กรณีศึกษาเพลง Over the Rainbow	การประชุมวิชาการประจำปี 2547 เรื่อง “ภาษาและวัฒนธรรม: พลังในการพัฒนา” โดยสถาบันวิจัยภาษาและวัฒนธรรมฯ, 26-27 กรกฎาคม 2547
10. นางสาวภาวดี ตั้งแตง	การแปลบทละครชุดทางโทรทัศน์: ละครที่ไม่มีตอนจบ	การประชุมวิชาการประจำปี 2547 เรื่อง “ภาษาและวัฒนธรรม: พลังในการพัฒนา” โดยสถาบันวิจัยภาษาและวัฒนธรรมฯ, 26-27 กรกฎาคม 2547
11. นางสาวสุทิสรา ปลื้มปีติวิริยเวศ	นวด: ภาพลักษณ์ใหม่ในท่ามกลางการพัฒนา	การประชุมวิชาการประจำปี 2547 เรื่อง “ภาษาและวัฒนธรรม: พลังในการพัฒนา” โดยสถาบันวิจัยภาษาและวัฒนธรรมฯ, 26-27 กรกฎาคม 2547
12. นางสาวกษมา สุนทรสุริยวงศ์	การดูแลสุขภาพตนเองของผู้ป่วยความดันโลหิตสูงชนิดไม่ทราบสาเหตุ	การประชุมวิชาการประจำปี 2547 เรื่อง “ภาษาและวัฒนธรรม: พลังในการพัฒนา” โดยสถาบันวิจัยภาษาและวัฒนธรรมฯ, 26-27 กรกฎาคม 2547
13. นางพณิพันธุ์ ฉัตรอำไพวงศ์	การกวดยา: แนวทางการประยุกต์ใช้ภูมิปัญญาพื้นบ้านในการดูแลสุขภาพ	การประชุมวิชาการประจำปี 2547 เรื่อง “ภาษาและวัฒนธรรม: พลังในการพัฒนา” โดยสถาบันวิจัยภาษาและวัฒนธรรมฯ, 26-27 กรกฎาคม 2547
14. นางสาวโชติรส พิพัฒน์ผล	สมุนไพรในวิถีชีวิตของชาวม้ง	การประชุมวิชาการประจำปี 2547 เรื่อง “ภาษาและวัฒนธรรม: พลังในการพัฒนา” โดยสถาบันวิจัยภาษาและวัฒนธรรมฯ, 26-27 กรกฎาคม 2547
15. นายคณัย วินัยรัตน์	บ้าน: ความเชื่อและสถาปัตยกรรมพื้นถิ่นของชาวม้ง	การประชุมวิชาการประจำปี 2547 เรื่อง “ภาษาและวัฒนธรรม: พลังในการพัฒนา” โดยสถาบันวิจัยภาษาและวัฒนธรรมฯ, 26-27 กรกฎาคม 2547

ชื่อ	ชื่อบทความ	การเผยแพร่
16. นางสาวจิติกานต์ จินารักษ์	วัฒนธรรมคนตรีของชาวม้ง	การประชุมวิชาการประจำปี 2547 เรื่อง “ภาษาและวัฒนธรรม: พลังในการพัฒนา” โดยสถาบันวิจัยภาษาและวัฒนธรรมฯ, 26-27 กรกฎาคม 2547
17. นางสาวยุวดี ห้วยยอด	เป็ : วัฒนธรรมการเลี้ยงลูกของชาวม้ง	การประชุมวิชาการประจำปี 2547 เรื่อง “ภาษาและวัฒนธรรม: พลังในการพัฒนา” โดยสถาบันวิจัยภาษาและวัฒนธรรมฯ, 26-27 กรกฎาคม 2547
18. นางสาวเปรมใจ วังศิริไพศาล	สูงวัยไร้จะไร้ค่า: ภาพลักษณ์ของผู้สูงอายุในสังคมไทย	การประชุมวิชาการประจำปี 2547 เรื่อง “ภาษาและวัฒนธรรม: พลังในการพัฒนา” โดยสถาบันวิจัยภาษาและวัฒนธรรมฯ, 26-27 กรกฎาคม 2547
19. นางสาวกฤษณ์กมล บุญธาดา	การพัฒนาคุณภาพงานบริการให้กับผู้ป่วยโรคมะเร็ง: การศึกษาทางมานุษยวิทยาการแพทย์	การประชุมวิชาการประจำปี 2547 เรื่อง “ภาษาและวัฒนธรรม: พลังในการพัฒนา” โดยสถาบันวิจัยภาษาและวัฒนธรรมฯ, 26-27 กรกฎาคม 2547

กิจกรรมเสริมหลักสูตรและกิจการนักศึกษา

นอกเหนือจากการจัดการเรียนการสอนตามหลักสูตรแล้ว สถาบันฯ ยังส่งเสริมกิจกรรมนอกหลักสูตร เพื่อพัฒนาศักยภาพของนักศึกษาให้มีความสมบูรณ์ทั้งด้านวิชาการและด้านสังคม เพื่อให้นักศึกษาได้บูรณาการความรู้และกิจกรรมต่าง ๆ ในรูปแบบของการมีส่วนร่วม ซึ่งก่อให้เกิดความเข้าใจอันดีระหว่างคณาจารย์และนักศึกษาด้วยกัน มีความร่วมมือและความสามัคคีในหมู่นักศึกษา ตลอดจนเป็นการสร้างบรรยากาศทางวิชาการให้เกิดขึ้นในสถาบันฯ ในรอบสองปีที่ผ่านมา สถาบันฯ ได้ส่งเสริมและสนับสนุนกิจกรรมนอกหลักสูตรดังนี้

1. การปฐมนิเทศนักศึกษาใหม่ เพื่อให้นักศึกษาใหม่ได้ทราบถึงกระบวนการศึกษาในสถาบันฯ ทราบระเบียบ หลักเกณฑ์ ขั้นตอนต่าง ๆ ในการปฏิบัติตนในระหว่างการศึกษาในสถาบันฯ โดยจัดติดต่อกันทุกปี ประมาณเดือนพฤษภาคมหรือมิถุนายน และจะมีนักศึกษารุ่นพี่มาพบปะแลกเปลี่ยนความคิดเห็นกับรุ่นน้องด้วย โดยได้รับงบประมาณสนับสนุนจากเงินรายได้สถาบันฯ



2. พิธีไหว้ครู เพื่อเป็นการรำลึกถึงพระคุณของครูบาอาจารย์ที่ประสิทธิ์ประสาทวิชาศิลปวัฒนธรรมไทย นักศึกษาจึงร่วมใจกันจัดพิธีไหว้ครูขึ้นทุกปี โดยจัดขึ้นประมาณเดือนกรกฎาคม และมีผู้เข้าร่วมกิจกรรมประมาณ ปีละ 80-90 คน

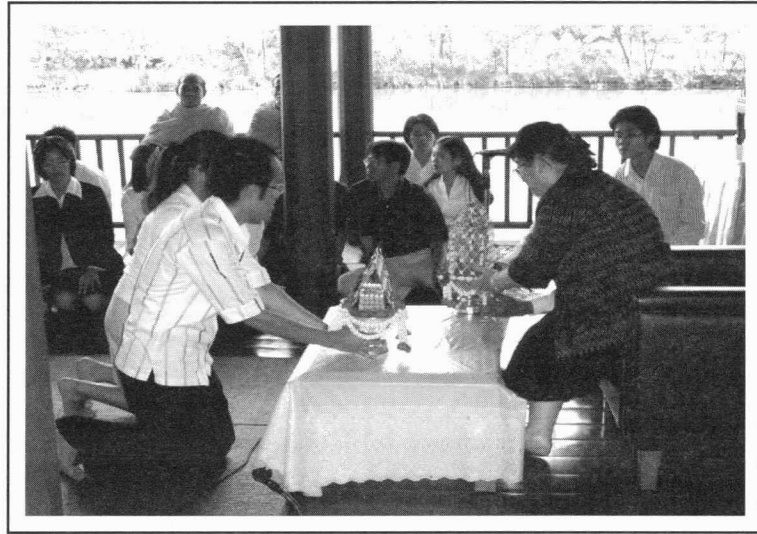

3. การเสวนาวิชาการสำหรับนักศึกษา เพื่อเปิดโอกาสให้นักศึกษาระดับปริญญาโทและปริญญาเอกทุกสาขาวิชา ได้เสนอผลงานหรือประเด็นทางวิชาการหรือหัวข้อวิทยานิพนธ์ที่นักศึกษาสนใจบนเวทีเสวนาวิชาการ ซึ่งจะเป็นการฝึกให้นักศึกษามีประสบการณ์ในการนำเสนอผลงานวิชาการต่อที่ประชุม การแลกเปลี่ยนความคิดเห็นกับอาจารย์และผู้สนใจ ซึ่งจะเป็นตัวช่วยให้นักศึกษาสามารถสำเร็จการศึกษาได้ภายในกำหนดเวลา และเป็น การเสริมสร้างคุณภาพบัณฑิตควบคู่กันไป สถาบันฯ ได้จัดเสวนาวิชาการขึ้นทุกวันพุธ สัปดาห์ที่ 3 ของเดือน ตัวอย่างผลงานวิทยานิพนธ์ที่นักศึกษาเสนอในเวทีเสวนาวิชาการ มีดังนี้



ครั้งที่ 1 วันที่ 25 มิถุนายน 2546 ห้องณัฐ ภูมิประวัตติ

ที่	เรื่อง/ประเด็น	หลักสูตร/ผู้นำเสนอ
1.	การศึกษาผลกระทบทางสุขภาพของชุมชนตลาดน้ำวัดลำพญา อำเภอ บางเลน จังหวัดนครปฐม	LCCS/M 4337502 น.ส. วาทีณี ส่งกลิ่น
2.	ลักษณะการใช้ภาษาไทยในห้องสนทนาประเด็นทางเพศบนเครือข่าย อินเทอร์เน็ต	LCCD/M 4136618 น.ส. ธัญวริณัฐ จันทร์ธีราช
3.	การศึกษานโยบายการทอดผ้าของกลุ่มชาติพันธุ์ไทยยวน ตำบลคูบัว อำเภอเมือง จังหวัดราชบุรี	LCRU/M 4437291 น.ส. ภัทราภรณ์ ภูบาล

ครั้งที่ 2 วันที่ 16 กรกฎาคม 2546 ห้องประชุมบริหาร

ที่	เรื่อง/ประเด็น	หลักสูตร/ผู้นำเสนอ
1.	ป้ายมงคลจีน: การศึกษาโครงสร้างภาษา ความหมายและการใช้ใน สังคมจีนแต่จิวในกรุงเทพมหานคร	LCLG/M 4336980 น.ส. พิษณี สวัสดิ์ดีขวงค์
2.	ขาดองค์ความรู้ในมิติทางการแพทย์และสังคมวัฒนธรรม	LCCS/M 4337501 ร้อยเอกหญิง อมรา บาลยอ
3.	การศึกษารูถักชุมชนของกลุ่มเกษตรกรผู้เลี้ยงปลากัด ชุมชนบ้านท้อง ไทย ตำบลแหลมบัว อำเภอนครชัยศรี จังหวัดนครปฐม	LCRU/M 4437292 น.ส. นฤชภรณ์ เมธสุทธิ์

ครั้งที่ 3 วันที่ 20 สิงหาคม 2546 ห้องประชุมบริหาร

ที่	เรื่อง/ประเด็น	หลักสูตร/ผู้นำเสนอ
1.	การออกแบบนิทรรศการสำหรับพิพิธภัณฑ์ภาพยนตร์ไทย	LCCS/M 4237769 นายวิสิทธิ์ เล้าสุขไพศาล
2.	การศึกษาชีวิตของเด็กวัดในเขตกรุงเทพมหานคร	LCRU/M 4237764 พระมหานิวัฒน์ คำเรือง
3.	ผลกระทบจากการจัดการการท่องเที่ยวต่อสังคมและวัฒนธรรมของ ชาวไทยบ้านโคกโก่ง ตำบลกุศุดหัว อำเภอภูหินร่องกล้า จังหวัด กาฬสินธุ์	LCRU/M 4236454 นายเริงวิษณุ นิลโคตร
4.	ความสัมพันธ์ระหว่างรูปแบบการแสดงความรักของกลุ่มสมรสกับความ พึงพอใจในชีวิตสมรส : ศึกษากรณีกลุ่มสมรสที่เป็นคริสเตียนไทย	LCCD/M 4436759 ว่าที่ร้อยตรีชำนาญ ทองแก้ว

ครั้งที่ 4 วันที่ 17 กันยายน 2546 ห้องประชุมบริหาร

ที่	เรื่อง/ประเด็น	หลักสูตร/ผู้นำเสนอ
1.	การศึกษาเรื่องการรับรู้ภาวะหมดแรงและวิธีการดูแลสุขภาพ กรณีศึกษา: หมู่บ้านหนองงูเห่า จังหวัดสมุทรปราการ	LCCS/M 4336997 น.ส. นพวรรณ ตาบทิพย์ วัฒนา
2.	การแพทย์ทางเลือกในสถานพยาบาลเอกชนในเขตกรุงเทพมหานคร	LCCS/M 4336998 น.ส. นิตยา ศรีเจริญจิระ
3.	การศึกษาวถีชีวิตเกษตรกรผู้ปลูกแห้ว ตำบลวังยาง อำเภอศรีประจันต์ จังหวัดสุพรรณบุรี	LCRU/M 4437297 น.ส. วิลาวัลย์ ปัดภัย

4. งาน Open House เพื่อเป็นการประชาสัมพันธ์หลักสูตรให้เป็นที่รู้จักแก่ผู้สนใจและต้องการเข้าศึกษาต่อในระดับปริญญาโท-เอก ที่สถาบันฯ เปิดสอน โดยร่วมกับบัณฑิตวิทยาลัยจัดขึ้นเมื่อวันที่ 16 ตุลาคม 2546 รวมทั้งเปิดโอกาสให้ผู้สนใจเข้าชมห้องพิพิธภัณฑ์ ลานศิลปาจารย์จำลอง ศูนย์ข้อมูลวัฒนธรรมดนตรีไทยและเอเชียอาคเนย์ ศูนย์ศึกษาและฟื้นฟูภาษาและวัฒนธรรมในภาวะวิกฤต ตลอดจนการจัดให้นักศึกษาและอาจารย์เป็นผู้ให้ข้อมูลข่าวสารแก่ผู้สนใจตลอดงาน

5. งานสังสรรค์ศิษย์เก่าชาวสถาบันฯ คณะกรรมการกิจการนักศึกษาร่วมกับชมรมศิษย์เก่าของสถาบันฯ ได้ร่วมมือกันจัดงานสังสรรค์ศิษย์เก่าขึ้นเมื่อวันที่ 26 กรกฎาคม 2547 ณ ห้องประชุมอเนกประสงค์ มีนักศึกษาอาจารย์ ร่วมงานประมาณ 320 คน

6. งานแสดงความยินดีแก่ผู้สำเร็จการศึกษา ปีการศึกษา 2546 คณะกรรมการกิจการนักศึกษาได้จัดขึ้นเมื่อวันที่ 29 มิถุนายน 2547 ณ ห้องประชุมอเนกประสงค์ เพื่อแสดงความยินดีแก่ผู้ที่เข้ารับพระราชทานปริญญาบัตร มีบัณฑิตที่สำเร็จการศึกษาและอาจารย์เข้าร่วมกิจกรรม ประมาณ 80 คน



7. งานพี่รับน้อง ปี 2547 คณะกรรมการกิจการนักศึกษาจัดขึ้นเพื่อเป็นการสร้างความเข้าใจอันดีต่อกันระหว่างนักศึกษาให้กับรุ่นพี่ เป็นการเปิดโอกาสให้รุ่นพี่ได้ถ่ายทอดความรู้สึที่ดีในการศึกษาอยู่ในสถาบันฯ ทำให้นักศึกษาสามารถปรับตัวได้รวดเร็วขึ้น

นอกจากกิจกรรมต่าง ๆ ดังกล่าวมาแล้ว นักศึกษายังได้มีส่วนร่วมในการจัดกิจกรรมต่าง ๆ ของสถาบันฯ ตามความถนัด เช่น งานประชุมวิชาการนานาชาติ งานประเพณีลอยกระทงประจำปี งานจัดกิจกรรมการแสดงศิลปวัฒนธรรม เป็นต้น ซึ่งจะ เป็นประโยชน์แก่นักศึกษาในการนำความรู้และประสบการณ์ที่ได้รับไปปรับใช้ใน ชีวิตจริงต่อไป (ตารางที่ 7)

ตารางที่ 7 กิจกรรมที่กิจการนักศึกษาได้ดำเนินการในปีการศึกษา 2546-2547

กิจกรรม	วัน/เดือน/ปี		งบประมาณ		หมายเหตุ
	2546	2547	2546	2547	
บริการวิชาการ					
1. การปฐมนิเทศนักศึกษาใหม่	6 มิ.ย.46	13 พ.ค.47	7,700	21,620	งบประมาณปี 2547 ร่วมจัดทำคู่มือ นักศึกษา ปีการศึกษา 2547 จำนวน ผู้เข้าร่วมงานปี 2546-2547 - นักศึกษา 68 คน - อาจารย์ 20 คน
2. เสวนาวิชาการสำหรับนักศึกษา					
ครั้งที่ 1	25 มิ.ย.46	21 ม.ค.47	-	-	จำนวนผู้เข้าฟังแต่ละครั้งประมาณ 20 คน เดือนตุลาคม 2546 จัดเสวนา 2 วัน
ครั้งที่ 2	16 ก.ค.46	18 ก.พ.47	-	-	จัดเลี้ยงอาหาร- เครื่องดื่มและตั้งแต่
ครั้งที่ 3	20 ส.ค.46	17 มี.ค. 47	-	-	เดือนเมษายน 2547 ยังไม่ได้
ครั้งที่ 4	17 ก.ย.46	-	-	-	ดำเนินการจัดเสวนา คาดว่าจะ
ครั้งที่ 5	8-9 ต.ค.46	-	8,000	-	ดำเนินการจัดได้ในช่วงปลายภาค
ครั้งที่ 6	19 พ.ย.46	-	-	-	การศึกษา 2/2547 ประมาณ 2 วัน
ครั้งที่ 7	17 ธ.ค.46	-	-	-	ในช่วงกลางเดือนมีนาคม 2548
ศิลปวัฒนธรรม					
1. พิธีไหว้ครู	10 ก.ค.46	15 ก.ค.47	6,800	-	ปี 2546 มีผู้เข้าร่วม 88 คน ปี 2547 มีผู้เข้าร่วม 71 คน และไม่มี ค่าใช้จ่าย เนื่องจากนักศึกษา ดำเนินการเอง
2. ประเพณีงานลอยกระทง	8 พ.ย.46	26 พ.ย.47	5,000	4,663	ปี 2546 มีผู้เข้าร่วมประมาณ 100 คน ปี 2547 มีผู้เข้าร่วมประมาณ 60 คน
สนับสนุนวิชาการอื่น ๆ					
1. งานแสดงความยินดีแก่ผู้สำเร็จ การศึกษาประจำปีการศึกษา 2546	-	29 มิ.ย.47	-	14,070	นักศึกษาเข้าร่วม 60 คน อาจารย์เข้าร่วม 20 คน
2. งานที่รับน้องปี 2547	-	16 มิ.ย.47	-	-	ใช้งบประมาณของคณะกรรมการ กิจการนักศึกษา ปี 2546
3. งานสังสรรค์ศิษย์เก่าชาว สถาบันฯ	-	26 ก.ค.47	-	-	ค่าใช้จ่ายอยู่ในงบประมาณสมาคม ศิษย์เก่า
4. งาน Open House	16 ต.ค.46	5 พ.ย.47	-	-	ไม่มีค่าใช้จ่ายเพราะบัณฑิตวิทยาลัย เป็นผู้ดำเนินการ

การวิจัย

งานวิจัยเป็นภารกิจที่สถาบันฯ ให้ความสำคัญในระดับเดียวกับงานการเรียนการสอน ดังนั้นสถาบันฯ จึงสนับสนุน และส่งเสริมให้บุคลากรวิจัย (อาจารย์และนักวิจัย) ทำวิจัยอย่างต่อเนื่อง ถึงแม้สถาบันฯ จะมีได้จัดสรรงบประมาณในการทำวิจัยให้บุคลากรวิจัย แต่ก็ได้อำนวยความสะดวกในด้านเครื่องมือและอุปกรณ์ในการทำวิจัย การอนุญาตให้ออกไปเก็บข้อมูลเพื่อทำงานวิจัยได้ การจัดระบบบริหารจัดการงานวิจัย การเรียนการสอนที่เอื้อต่อการทำงานวิจัย แหล่งทุนวิจัยของสถาบันฯ มีทั้งส่วนที่เป็นเงินงบประมาณแผ่นดิน เงินรายได้ของมหาวิทยาลัย มหิดล และจากแหล่งทุนอื่น ๆ ในประเทศ เช่น สำนักงานคณะกรรมการวิจัยแห่งชาติ กระทรวงสาธารณสุข สำนักงานกองทุนสนับสนุนการวิจัย (สกว.) สำนักงานกองทุนสนับสนุนและส่งเสริมสุขภาพ (สสส.) นอกจากนี้ยังมีทุนจากต่างประเทศ เช่น Toyota Foundation Asia Center, Ford Foundation, SEASREP เป็นต้น โดยในปี 2546 และ 2547 สถาบันฯ ได้รับงบประมาณในการทำวิจัยทั้งสิ้น 5,184,177 บาท และ 3,409,350 บาท รายละเอียดในตารางที่ 8

ตารางที่ 8 งบประมาณการวิจัยที่สถาบันฯ ได้รับในปี 2546 (1 ตุลาคม 2545-30 กันยายน 2546)

โครงการ	แผ่นดิน	รายได้มหาวิทยาลัย	แหล่งทุนอื่น ๆ ในประเทศ	แหล่งทุนอื่น ๆ ต่างประเทศ
กลวิธีการแปลงานวิชาการและบันเทิงคดีจากภาษาอังกฤษเป็นไทย (สุขุมาวดี ขำหิรัญ/กฤตยา อภินิษฐ์) (2546-2548)	108,000			
การจัดทำคลังข้อมูลเครื่องดนตรีของกลุ่มชาติพันธุ์ในประเทศไทย: กรณีศึกษากลุ่มชาติพันธุ์ไทย-ลาว (เพชร สุวรรณภาชน์/นิษะนันท์ สำเภารเงิน) (2546-2547)	168,100			
การศึกษาพฤติกรรมการใช้บริการสุขภาพแรงงานพม่าในจังหวัดระนอง (ขวัญจิต ศศิวงศาโรจน์) (2546-2547)	225,000			
Identity and Dynamic in Transition of Politeness strategies in Vietnamese language: Ho Chi Minh City (โสภณา ศรีจำปา) (2546-2548)				460,200 (SEASREP)
การผสมผสานทางวัฒนธรรมของกลุ่มชาติพันธุ์ไทยวนตำบลคูบัว อำเภอเมือง จังหวัดราชบุรี (เอี่ยม ทองดี) (2546-2547)		307,000		

โครงการ	แผ่นดิน	รายได้ มหาวิทยาลัย	แหล่งทุนอื่น ๆ ในประเทศ	แหล่งทุนอื่น ๆ ต่างประเทศ
การพัฒนาเครื่องมือ บุคลากร และเครือข่ายในการเตรียมความพร้อมเพื่อท้องถิ่นเพื่อการฟื้นฟูภาษาและวัฒนธรรมในภาวะวิกฤต (สุวิไล เปรมศรีรัตน์) (1 มิ.ย. 2546 - 31 พ.ย. 2547)			1,086,877 (สกว.)	
การพัฒนาหอกระจายข่าวสารเพื่อสนองตอบความต้องการของชุมชนแบบยั่งยืน (ดวงพร คำบุญวัฒน์) (2546-ม.ค. 2547)			709,000 (สกว.)	
ประวัติและผลงานของเสาว์ บุญเสนอ: นักเขียนสี่แผ่นดิน (กฤตยา อภินิษฐ์) (2546)			50,000 (กองทุนเสาว์- สุดา บุญเสนอ)	
โครงการวิจัยการสร้างเครือข่ายองค์กรชุมชน ต.ตะนาวศรีอำเภอสวนผึ้ง จังหวัดราชบุรี (ขยุทธ นุราสิทธิ์ และทีมวิจัยสนาม จากสำนักงานพัฒนาชุมชน เขต 7, สำนักงานพัฒนาชุมชนจังหวัดราชบุรี, สำนักงานพัฒนาชุมชนอำเภอสวนผึ้ง จังหวัดราชบุรี และอบต.ตะนาวศรี) (2546-2547)			150,000 (กรมพัฒนา ชุมชน)	
*การศึกษาการเปลี่ยนแปลง การดำรงอยู่และการพลิกฟื้นวัฒนธรรมชุมชนลุ่มน้ำท่าจีน-แม่กลอง (อภิญญา บัวสรวง) (2545-2549)		1,000,000		
*ภาษาและวัฒนธรรมในภาวะวิกฤต (สุวิไล เปรมศรีรัตน์, อภิญญา บัวสรวง, มยุรี ถาวรพัฒน์, สมใจ คำรงสกุล, ประภาศรี คำสอาด) (2544-2548) (5 ปี)	620,000			
*พจนานุกรมภาษาฮาล(หลี)-ไทย-อังกฤษ-จีน(2544-2546) (คุณหญิงสุริยา รัตนกุล, สมทรง นุรักษ์พัฒน์)	150,000			
*การศึกษาภาษาเวียดนามถิ่นเหนือกลาง ใต้ ในประเทศเวียดนาม: การแปรศัพท์และเสียง (โสภณา ศรีจำปา) (2545-2548)	150,000			
รวม	1,421,100	1,307,000	1,995,877	460,200
รวมทั้งสิ้น			5,184,177	

หมายเหตุ: *โครงการต่อเนื่อง

ตารางที่ 9 งบประมาณการวิจัยที่สถาบันฯ ได้รับในปี 2547 (1 ตุลาคม 2546-30 กันยายน 2547)

โครงการ	แผ่นดิน	รายได้ มหาวิทยาลัย	แหล่งทุนอื่น ๆ ในประเทศ	แหล่งทุนอื่น ๆ ต่างประเทศ
พจนานุกรมไทยใหญ่-ไทย (วีระพงศ์ มีสถาน) (ต.ค. 2546-ก.ย. 2548)	250,000			
พิพิธภัณฑ์ชุมชน: การสร้างกลุ่มชาติพันธุ์มอญโบราณ อำเภอ เทพสถิต จังหวัดชัยภูมิ (สมใจ ดำรงสกุล อินทิรา ฉลาดปรุ และเอกพงศ์ สุวรรณเกษร) (1 ต.ค. 46 - 30 ก.ย.47)	196,450			
พจนานุกรมภาษาจ้วงเหนือ-ไทย-อังกฤษ-จีน (สมทรง นुरुยพัฒน์, Qin Qiaohang, and Jerold A. Edmondson (2547-2549) (3 ปี)	100,000			
การเก็บและจัดระบบข้อมูลทางชาติพันธุ์วิทยาด้วย คอมพิวเตอร์ (พิเชฐ สีตะพงศ์) (2547-2548)	144,900			
การพัฒนารูปแบบเพื่อเพิ่มศักยภาพขององค์กรปกครองส่วน ท้องถิ่นและชุมชนในการเผยแพร่และประชาสัมพันธ์งาน ส่งเสริมสุขภาพ (ดวงพร คำณูณวัฒน์, นิยะนันท์ สำเภารเงิน, ยินดี จรณสมบุญ) (เม.ย. 47-มี.ค. 48)			400,000 (WHO และ สำนักส่งเสริมสุขภาพ กระทรวงสาธารณสุข)	
คลังข้อมูลเครื่องดนตรีกลุ่มชาติพันธุ์ในประเทศไทย (เพชร สุวรรณภานันท์, นิยะนันท์ สำเภารเงิน) 2547-2549 (3 ปี)	420,000			
*ภาษาและวัฒนธรรมในภาวะวิกฤต (สุวิไล เปรมศรีรัตน์) (2544-2548)	748,000			
*การศึกษาภาษาเวียดนามถิ่นเหนือกลาง ใต้ ในประเทศ เวียดนาม: การแปรศัพทและเสียง (โสภณา ศรีจำปา) (2545-2548)	150,000			
*การศึกษาการเปลี่ยนแปลง การดำรงอยู่ และการพลิกฟื้น วัฒนธรรมชุมชนลุ่มน้ำท่าจีน-แม่กลอง (อภิญญา บัวสรวง) (2545-2549)		1,000,000		
รวม	2,009,350	1,000,000	400,000	
รวมทั้งสิ้น			3,409,350	

หมายเหตุ: *โครงการต่อเนื่อง

ผลการดำเนินงานวิจัย

ในรอบปีงบประมาณ 2546-2547 มีงานวิจัยที่สถาบันฯ ได้ดำเนินการไปแล้ว ซึ่งสามารถจำแนกเป็นโครงการเกิดขึ้นใหม่ โครงการที่กำลังดำเนินการอยู่ และโครงการที่เสร็จสิ้นแล้ว ดังรายละเอียดในตารางที่ 10-16 ดังนี้

ตารางที่ 10 ประเภท และจำนวน โครงการวิจัยในปีงบประมาณ 2546-2547

ประเภทโครงการ	ปี 2546	ปี 2547
โครงการใหม่	9	6
โครงการอยู่ระหว่างดำเนินงาน	8	12
โครงการที่แล้วเสร็จ	10	6

ตารางที่ 11 รายชื่อโครงการใหม่ที่ได้รับการสนับสนุนงบประมาณในปี 2546

ชื่อโครงการ	ชื่อผู้วิจัย
1. กลวิธีการแปลงานวิชาการและบันเทิงคดีจากภาษาอังกฤษเป็นไทย	สุพุมาวดี จำหิรัญ/กฤตยา อกนิษฐ์
2. การจัดทำคลังข้อมูลเครื่องดนตรีของกลุ่มชาติพันธุ์ในประเทศไทย: กรณีศึกษากลุ่มชาติพันธุ์ไทย-ลาว	พชร สุวรรณภานันท์/นิษะนันท์ สำเภาเงิน
3. การศึกษาพฤติกรรมการใช้บริการสุขภาพแรงงานพม่าในจังหวัดระนอง	ขวัญจิต ศศิวงศาโรจน์
4. Identity and Dynamic in Transition of Politeness Strategies in Vietnamese Language: Ho Chi Minh City	โสภณา ศรีจำปา
5. การผสมผสานทางวัฒนธรรมของกลุ่มชาติพันธุ์ไทยวน ตำบลคูบัว อำเภอเมือง จังหวัดราชบุรี	เอี่ยม ทองดี/เรณู เหมือนจันทร์เชษ
6. การพัฒนาเครื่องมือ บุคลากร และเครือข่ายในการเตรียมความพร้อมเพื่อท้องถิ่นเพื่อการฟื้นฟูภาษาและวัฒนธรรมในภาวะวิกฤต	สุวิไล เปรมศรีรัตน์
7. การพัฒนาหอกระจายข่าวสารเพื่อสนองตอบความต้องการของชุมชนแบบยั่งยืน	ดวงพร คำบุญวัฒน์
8. ประวัติและผลงานของเสาว์ บุญเสนอ: นักเขียนสี่แผ่นดิน	กฤตยา อกนิษฐ์
9. โครงการวิจัยการสร้างเครือข่ายองค์กรชุมชน ตำบลตะนาวศรี อำเภอสวนผึ้ง จังหวัดราชบุรี	ขงยุทธ บุราสิทธิ์/ทีมวิจัยสนาม จากสำนักงานพัฒนาชุมชน เขต 7/สำนักงานพัฒนาชุมชนจังหวัดราชบุรี/สำนักงานพัฒนาชุมชนอำเภอสวนผึ้ง จังหวัดราชบุรี/อบต.ตะนาวศรี

ตารางที่ 12 รายชื่อโครงการวิจัยที่อยู่ระหว่างดำเนินการในปี 2546

ชื่อโครงการ	ชื่อผู้วิจัย
1. โลโก้ของกลุ่มชาติพันธุ์ในประเทศไทย	ลักขณา คาวรัตน์หงษ์
2. พัฒนาการดนตรีของไทย: บ้าน-วัด-วัง	วชิราภรณ์ วรรณดี/อนันต์ สบฤกษ์
3. วิถีชีวิตชาวพม่า..มองผ่านจากคำศัพท์ด้านสังคมและวัฒนธรรม	ประภาศรี คำสอาด/มยุรี ถาวรพัฒน์
4. การเขียนและอ่านภาษาไทยด้วยวิธีการทางภาษาศาสตร์	ลักขณา คาวรัตน์หงษ์
5. Resource Centre for Revitalization and Maintenance of Endangered Language and Culture	สุวิไล เปรมศรีรัตน์
6. System Development of Malaria Prevention and Control Focusing on Sub-district Administration Organization	องค์การ WHO/เสาวภา พรศิริพงษ์
7. ภาษาและวัฒนธรรมในภาวะวิกฤต	สุวิไล เปรมศรีรัตน์/อภิญา บัวสรวง/ มยุรี ถาวรพัฒน์/สมใจ คำรงสกุล ฯ
8. การศึกษาภาษาเวียดนามถิ่นเหนือกลาง ใต้ ในประเทศเวียดนาม: การแปรศัพท์ และเสียง	โสภณา ศรีจำปา

ตารางที่ 13 รายชื่อโครงการวิจัยที่แล้วเสร็จในปี 2546

ชื่อโครงการ	ชื่อผู้วิจัย
1. รูปแบบการดำเนินงานสุศึกษาประชาสัมพันธ์งานส่งเสริมสุขภาพในองค์กรปกครองส่วนท้องถิ่น	ดวงพร คำบุญวัฒน์
2. ชุมชนมอญบ้านวังกะ อำเภอสงขลาบุรี จังหวัดกาญจนบุรี: ความเป็นมาและการปรับเปลี่ยน	สุจิตลักษณ์ ศีคอง/ประภาศรี คำสอาด
3. พัฒนาการของพุทธศาสนาและศาสนาอิสลามในบริเวณลุ่มทะเลสาบสงขลา	เอี่ยม ทองดี
4. การพัฒนารูปแบบการป้องกันและควบคุมโรคอุจจาระร่วงอย่างแรงโดยชุมชนจังหวัดระนอง	เสาวภา พรศิริพงษ์ /พรทิพย์ อุสุภรัตน์/ ขวัญจิต ศศิวงศาโรจน์/รัชชัช เฟื่องพินิจ
5. สารานุกรมกลุ่มชาติพันธุ์ในประเทศไทย: นำเสนอด้วยรูปแบบและระบบมัลติมีเดีย (สกรีน)	ขวัญจิต ศศิวงศาโรจน์/ ลักขณา คาวรัตน์หงษ์
6. การศึกษาการเปลี่ยนแปลง การดำรงอยู่ และการพลิกฟื้นวัฒนธรรมชุมชนลุ่มน้ำท่าจีน-แม่กลอง	อภิญา บัวสรวงและคณะ
7. พจนานุกรมภาษาฮาล(หลี่)-ไทย-อังกฤษ-จีน	คุณหญิงสุริยา รัตนกุล
8. การศึกษาประวัติศาสตร์ท้องถิ่นลุ่มน้ำนครชัยศรี: เศรษฐกิจ สังคม วัฒนธรรม พลวัต และการทำทาย	เสาวภา พรศิริพงษ์ และคณะ
9. ปัจจัยที่มีความสัมพันธ์กับบทบาทด้านการจัดการศึกษาระดับอุดมศึกษาของมหาวิทยาลัยมหิดล ณ กาญจนบุรี ตามความต้องการของนักเรียนมัธยมปลายในเขตภูมิภาคตะวันตก	วชิราภรณ์ วรรณดี
10. การฟื้นฟูภาษาและวัฒนธรรมในภาวะวิกฤต: กรณีกลุ่มภาษาของ	สุวิไล เปรมศรีรัตน์และคณะ

ตารางที่ 14 รายชื่อโครงการใหม่ที่ได้รับการสนับสนุนงบประมาณในปี 2547

ชื่อโครงการ	ชื่อผู้วิจัย
1. พจนานุกรมไทยใหญ่-ไทย	วีระพงศ์ มีสถาน
2. พิพิธภัณฑสถานชุมชน: การธำรงกลุ่มชาติพันธุ์มอญโบราณ อำเภอเทพสถิต จังหวัดชัยภูมิ	สมใจ คำรงสกุล/ เอกพงศ์ สุวรรณเกษร์
3. พจนานุกรมภาษาจ้วงเหนือ-ไทย-อังกฤษ-จีน	สมทรง บุญพัฒน์/Qin Qiaohang/ Jerold A. Edmondson
4. การเก็บและจัดระบบข้อมูลทางชาติพันธุ์วิทยาด้วยคอมพิวเตอร์	พิเชฐ สีตะพงศ์
5. การพัฒนารูปแบบเพื่อเพิ่มศักยภาพขององค์กรปกครองส่วนท้องถิ่นและชุมชนในการเผยแพร่และประชาสัมพันธ์งานส่งเสริมสุขภาพ	ดวงพร คำณูวัฒน์/นิษะนันท์ สำเภการเงิน/ยินดี จรณสมบูรณ์
6. คลังข้อมูลเครื่องดนตรีกลุ่มชาติพันธุ์ในประเทศไทย	พชร สุวรรณภาษาณ์/ นิษะนันท์ สำเภการเงิน

ตารางที่ 15 รายชื่อโครงการวิจัยที่อยู่ระหว่างดำเนินการในปี 2547

ชื่อโครงการ	ชื่อผู้วิจัย
1. ภาษาและวัฒนธรรมในภาวะวิกฤต	สุวิไล เปรมศรีรัตน์
2. การศึกษาภาษาเวียดนามถิ่นเหนือกลาง ใต้ ในประเทศเวียดนาม: การแปรศัพท์และเสียง	โสภณา ศรีจำปา
3. การเขียนและอ่านภาษาไทยด้วยวิธีการทางภาษาศาสตร์ Writing and Reading Thai by Linguistic Methods	ลักขณา ดาวรัตนหงษ์
4. พัฒนาการดนตรีของไทย: บ้าน-วัด-วัง	วชิราภรณ์ วรรณดี/อนันต์ สบฤกษ์
5. กลวิธีการแปลงานวิชาการและบันเทิงคดีจากภาษาอังกฤษเป็นไทย	สุขุมาวดี ขำหิรัญ/กฤตยา อภินิษฐ์
6. การจัดทำคลังข้อมูลเครื่องดนตรีของกลุ่มชาติพันธุ์ในประเทศไทย: กรณีศึกษา กลุ่มชาติพันธุ์ไทย-ลาว	พชร สุวรรณภาษาณ์/ นิษะนันท์ สำเภการเงิน
7. การศึกษาพฤติกรรมการใช้บริการสุขภาพแรงงานพม่าในจังหวัดระนอง	ขวัญจิต ศศิวงศาโรจน์
8. Identity and dynamic in Transition of Politeness strategies in Vietnamese language: Ho Chi Minh City	โสภณา ศรีจำปา
9. การผสมผสานทางวัฒนธรรมของกลุ่มชาติพันธุ์ไทยวน ตำบลคูบัว อำเภอเมือง จังหวัดราชบุรี	เอี่ยม ทองดี/เรณู เหมือนจันทร์เชษ
10. การพัฒนาเครื่องมือ บุคลากร และเครือข่ายในการเตรียมความพร้อมสู่ท้องถิ่นเพื่อการฟื้นฟูภาษาและวัฒนธรรมในภาวะวิกฤต	สุวิไล เปรมศรีรัตน์ และคณะ
11. ประวัติและผลงานของเสาว์ บุญเสนอ: นักเขียนสี่แผ่นดิน	กฤตยา อภินิษฐ์
12. โครงการวิจัยการสร้างเครือข่ายองค์กรชุมชน ต.ตะนาวศรี อําเภอสวนผึ้ง จังหวัดราชบุรี	ยงยุทธ บุราสิทธิ์

ตารางที่ 16 รายชื่อโครงการวิจัยที่แล้วเสร็จในปี 2547

ชื่อโครงการ	ชื่อผู้วิจัย
1. สารานุกรมกลุ่มชาติพันธุ์: ผู้ไทย	สมใจ คำรงสกุล
2. โลกดุสิตกลุ่มชาติพันธุ์: ความเชื่อเรื่องผีของไทยโซ่ง	เรณู เหมือนจันทร์เชย
3. นิทานพื้นบ้าน: นิทานลัวะ	คุณหญิงสุริยา รัตนกุล
4. การพัฒนาหอกระจายข่าวสารเพื่อสนองตอบความต้องการของชุมชนแบบยั่งยืน	ดวงพร คำหนูณวัฒน์
5. ทูทางสังคมด้านความเชื่อกับการพัฒนาท้องถิ่น: กรณีศึกษาความเชื่อของประชาชนที่มีต่อหลวงพ่อวัดไร่จิง	เรณู เหมือนจันทร์เชย
6. การพัฒนาแนวทางในการป้องกันและควบคุมโรคโดย อบต. จังหวัดเชียงใหม่	เสาวภา พรสิริพงษ์/พรทิพย์ อุสุภรัตน์



การเผยแพร่งานวิจัย

การเผยแพร่งานวิจัยของสถาบันฯ มีหลายรูปแบบ มีทั้งการเผยแพร่ทางสื่อมวลชน เช่น วิทยุ โทรทัศน์ ซึ่งการเผยแพร่ในรูปแบบนี้ เป็นไปในลักษณะการให้สัมภาษณ์ และการตอบคำถามในประเด็นที่สำคัญที่สังคมมีความสนใจใคร่รู้ การเผยแพร่เป็นความวิชาการทางหนังสือพิมพ์ วารสารวิชาการ การนำเสนอในที่ประชุม การสัมมนาวิชาการ เป็นต้น

เกียรติคุณด้านการวิจัย

ปี 2547 โครงการวิจัยท้องถิ่นของชาวช่องเรื่อง “การอนุรักษ์และฟื้นฟูภาษาของ ตำบลตะเคียนทอง และตำบลคลองพลู กิ่งอำเภอเขาชะเมาฉะเชิงเทรา จังหวัดจันทบุรี” ที่สถาบันฯ เป็นพี่เลี้ยงและที่ปรึกษาทางวิชาการ ได้รับรางวัลประเภท “งานวิจัยเด่น” ของ สกว.ภาค ประจำปี 2547

การบริการทางวิชาการ

สถาบันวิจัยภาษาและวัฒนธรรมเพื่อพัฒนาชนบท ได้ให้บริการทางวิชาการแก่สังคมทั้งภายในและภายนอกมหาวิทยาลัยในหลากหลายรูปแบบได้แก่

1. การผลิตวารสารวิชาการ

สถาบันวิจัยภาษาและวัฒนธรรมเพื่อพัฒนาชนบท ได้จัดทำสื่อสิ่งพิมพ์วิชาการทั้งภาษาไทย ภาษาอังกฤษ และภาษาเพื่อนบ้าน เพื่อเผยแพร่แก่สังคมอย่างต่อเนื่องจำนวน 3 ฉบับ คือ (1) วารสารภาษาและวัฒนธรรม ซึ่งเป็นวารสารที่เผยแพร่บทความทางวิชาการทางด้านภาษาและวัฒนธรรมของไทย และกลุ่มชาติพันธุ์ต่าง ๆ ในประเทศไทย ที่มีกำหนดออกเผยแพร่ปีละ 2 ฉบับ จัดเป็นวารสารวิชาการทางด้านภาษาและวัฒนธรรมที่ได้รับการยอมรับในแวดวงวิชาการระดับหนึ่ง แต่อย่างไรก็ตามเนื่องจากเป็นวารสารวิชาการที่มีตลาดอยู่ในวงแคบ ทำให้จำนวนยอดขายค่อนข้างต่ำ สถาบันฯ จึงได้ปรับปรุงเนื้อหาและรูปแบบให้ทันสมัยน่าอ่านขึ้น และในอนาคตจะมีการขยายขอบเขตของเนื้อหาให้กว้างขวางออกไปเป็นถึงเอเชียอาคเนย์ โดยการเชิญผู้ทรงคุณวุฒิมาร่วมเขียนบทความ เปิดรับบทความภาษาต่างประเทศ พร้อมทั้งจัดทำบทแปล เป็นต้น (2) วารสาร Mon-Khmer Studies: A Journal of Southeast Asian Languages and Linguistics เป็นวารสารนานาชาติ ที่ได้จัดทำอย่างต่อเนื่องมากกว่า 10 ปี เป็นที่รู้จักและยอมรับของนักวิชาการนานาชาติ โดยมีเนื้อหาเกี่ยวกับการศึกษาค้นคว้าวิจัยด้านภาษาต่าง ๆ ในเอเชียอาคเนย์ วารสาร Mon-Khmer Studies นี้ ยังมีการเผยแพร่ข้อมูลผ่านทางเว็บไซต์ที่ <http://www.mksj.org> และสามารถติดต่อที่กองบรรณาธิการทาง e-mail ได้ที่ lcspm@mahidol.ac.th ในปัจจุบันวารสารฉบับนี้ได้ขยายขอบเขตของเนื้อหาครอบคลุมถึงงานทางด้านวัฒนธรรมอีกด้วย (3) สารเวียดนาม เป็นจุลสาร 2 ภาษา (เวียดนาม-ไทย) ที่เป็นประโยชน์อย่างมากสำหรับคนไทยที่สนใจเรียนภาษาเวียดนาม และคนเวียดนามที่ต้องการเรียนรู้ภาษาไทย จัดทำขึ้นเพื่อเผยแพร่ความรู้ทางด้านภาษา วัฒนธรรม ประวัติศาสตร์ วรรณกรรม เศรษฐกิจ ของประเทศเวียดนาม และสัมพันธ์ไมตรีระหว่างไทยและเวียดนาม เริ่มดำเนินการตั้งแต่ พ.ศ. 2540 จนถึงปัจจุบัน มีกำหนดออกปีละ 3 ฉบับ (ราย 4 เดือน) โดยได้รับงบประมาณในการตีพิมพ์เผยแพร่จากงบอุดหนุนเอเชียอาคเนย์ศึกษา

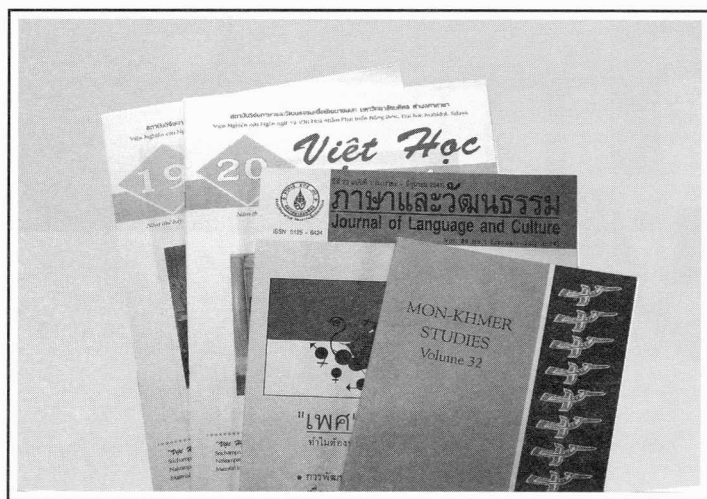

2. การจัดบรรยายและเสวนาวิชาการ

สถาบันวิจัยภาษาและวัฒนธรรมเพื่อพัฒนาชนบท มีนโยบายที่จะส่งเสริมให้อาจารย์ นักวิจัย เจ้าหน้าที่วิจัย รวมทั้งบุคลากรสายสนับสนุนวิชาการของสถาบันฯ และบุคคลภายนอกได้มีโอกาสพบปะ รับฟังแลกเปลี่ยนความรู้และประสบการณ์ทางวิชาการ จึงได้จัดการเสวนาวิชาการขึ้น โดยเชิญผู้เชี่ยวชาญจากภายนอกทั้งในและต่างประเทศ รวมทั้งอาจารย์ นักวิจัยของสถาบันที่สถาบันฯ มาเป็นวิทยากรในการบรรยาย โดยมีฝ่ายบริการวิชาการ ฝ่ายต่างประเทศ ฝ่ายบริการการศึกษา และหลักสูตรต่าง ๆ ของสถาบันฯ เป็นผู้รับผิดชอบในการจัดการจัดเสวนาวิชาการนี้ดำเนินมาตั้งแต่ปี 2545 จนถึงปัจจุบัน โดยจัดขึ้นทุกวันพุธบ่าย เดือนละ 2-3 ครั้ง การบรรยายและเสวนาวิชาการในระหว่างปี 2546-2547 มีดังนี้ (ตารางที่ 17)

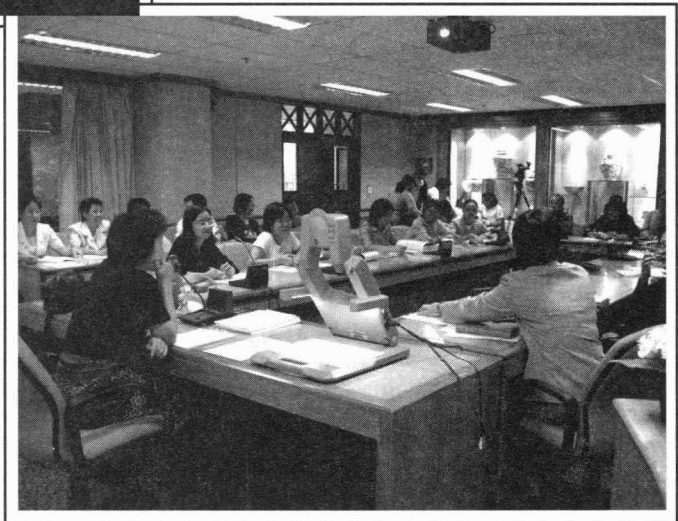
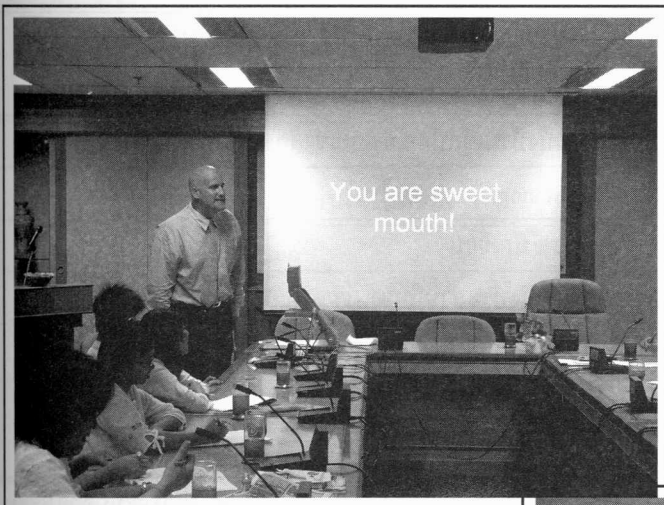

ตารางที่ 17 การบรรยายและเสวนาวิชาการที่จัดขึ้นระหว่างปี 2546-2547

วัน/เดือน/ปี	วิทยากร	เรื่อง
30 ก.ย. 47	Dr. Leelawati Adsule Kalashree Leelawati Adsule	ดนตรีอินเดีย
29 ก.ย. 47	นักศึกษาวัฒนธรรมการดนตรี ปี 2	สุนทรียภาพการบรรเลงระนาดเอกใน ... “โหมโรง”
8 ก.ย. 47	ผู้ช่วยศาสตราจารย์เอี่ยม ทองดี & นัก ศึกษาศาขวิชาพัฒนาชนบทศึกษา ปี 2	การจัดการความสัมพันธ์ทางสังคมในการพัฒนาชนบทไทย ประสบการณ์ภาคสนาม จากการศึกษาวิถีชีวิตชุมชนบ้านห้วยน้ำราก ตำบลจันทน์ อำเภอมะนัง จังหวัดเชียงราย
25 ส.ค. 47	รองศาสตราจารย์ยุพา วงศ์ไชย	เขียนงานวิจัยอย่างไรให้ได้งบประมาณ
16 ส.ค. 47	รองศาสตราจารย์กาญจนา แก้วเทพ	มองของเล่นให้เป็นสื่อ
4 ส.ค. 47	อาจารย์โสฬส ศิริไสย์	มองจีนด้วยสายตาที่เปลี่ยนไป
21 ก.ค. 47	Prof. Dr. Jorgen Rischel	A typological and genetic comparison of Mlabri languages: Khmu and Tin
14 ก.ค. 47	ดร.ลักขณา คาวรัตน์หงษ์	วิถีชีวิตชาวม้งบ้านเข็กน้อย อำเภอเขาค้อ จังหวัดเพชรบูรณ์
30 มิ.ย. 47	รองศาสตราจารย์ศรีศักร วัลลิโภดม	การศึกษา ethnography แนวใหม่
25 ก.พ. 47	คุณหญิงวินิตา ดิถียนต์	ประสบการณ์นักเขียน
11 ก.พ. 47	ดร. วิเชียร สัทธาประภาพร	ภาษาศาสตร์เชิงประสาทวิทยา
22 ม.ค. 47	คณะผู้วิจัยโครงการศึกษาและฟื้นฟูภาษา และวัฒนธรรมในภาวะวิกฤต	การพัฒนาเครื่องมือ บุคลากร และเครือข่าย ในการเตรียมความพร้อม เพื่อเสนอโครงการวิจัยเพื่อท้องถิ่น สำหรับศึกษาและฟื้นฟูภาษาและ วัฒนธรรมในภาวะวิกฤต
9 ม.ค. 47	Prof. Jimmy Harris	State of Glottis, a laryngoscopic สภาวะเส้นเสียงและระบบกล่องเสียง
7 ม.ค. 47	คุณจารุภา วัชรี/อาจารย์บุญลือ คะเชนทร์ชาติ	การจัดทำฐานข้อมูลสารสนเทศภูมิศาสตร์และฐานข้อมูลภูมิปัญญาเพื่อ พัฒนาชุมชน
24 ธ.ค. 46	อาจารย์กฤตยา อภินิชฐ์	สิบสี่ปดาห์ในแดนจิงโจ้
23 ธ.ค. 46	อาจารย์ประภัสสร โพธิ์ศรีทอง	มองอเมริกา: พิพธิภัณฑ์กับแหล่งการเรียนรู้
3 ธ.ค. 46	ผู้ช่วยศาสตราจารย์อนงค์ นาคสวัสดิ์	ดนตรีสิริระ
26 พ.ย. 46	คณาจารย์และนักวิจัยของสถาบันฯ	ประสบการณ์ดี ๆ ที่ประเทศเพื่อนบ้าน (พม่า ลาว เขมร และเวียดนาม) เส้นทางภาษาและวัฒนธรรมสู่ความสัมพันธ์ทางวิชาการ
12 พ.ย. 46	Prof. James A. Matisoff (University of California, Berkeley)	Areal Semantics—Is there such a thing?
12 พ.ย. 46	Dr. Eddie Ronowicz (Translation and Interpreting Program, Macquarie University)	“How the Professional Translators Do It Successfully and Effectively?”
10 ก.ย. 46	คุณเขวามาลย์ พลรักษา	การขยายบริการทางเพศของนักศึกษา: กระบวนการและมุมมองด้าน จิตวิทยาบุคลิกภาพ

วัน/เดือน/ปี	วิทยากร	เรื่อง
3 ก.ย. 46	ดร. จิตประภา ศรีอ่อน (ผู้อำนวยการ วิทยาลัยราชสุดา) Ms. Angela M. Nanoka	The Language and Culture of the Deaf ภาษาและวัฒนธรรมของคนหู หนวก
27 ส.ค. 46	นายแพทย์ เสี่ยง เย่วเพย, อ. นรเศรษฐ พิสิฐ พันธ์, น.ส. เกอร์ โจว, น.ส. หวีชยุฉ่าย	ภาษาแมนดารินในจีนแผ่นดินใหญ่
20 ส.ค. 46*	นายวิสิทธิ์ เลาสุขไพศาล พระมหานិวัฒน์ คำเรือง นางเริงวิษุณี นิลโคตร ว่าที่ ร.ต. ชำนาญ ทองแก้ว	การออกแบบนิทรรศการสำหรับพิพิธภัณฑ์เอเชียอาคเนย์ การศึกษาชีวิตของเด็กวัดในเขตกรุงเทพมหานคร ผลกระทบจากการจัดการการท่องเที่ยวต่อสังคมและวัฒนธรรมของ ชาวไทย บ้านโคกโก่ง ตำบลกุดหว้า อำเภอภูผินารายณ์ จังหวัด กาฬสินธุ์ ความสัมพันธ์ระหว่างรูปแบบการแสดงความรักของกลุ่มสมรสกับความ พึงพอใจในชีวิตสมรส: ศึกษากรณีคู่สมรสที่เป็นคริสเตียนไทย
13 ส.ค.46	สมหมาย ปาริจฉัตต์ (บรรณาธิการอาวุโส นสพ.มติชน)	บทบาทหนังสือพิมพ์ในสถานการณ์ปัจจุบัน: ชูวิทย์รายวัน เขี่ยหรือ กับดัก?
6 ส.ค.46	Dr. Peter Jackson (Australian National University)	Why Foucault's Theory of Sexuality must be adapted in Studying Thai Culture ทำไมต้องปรับปรุงทฤษฎี Foucault ในการศึกษาวัฒนธรรมไทย
23 ก.ค.46	นายประดาบ พิบูลสงคราม (อธิบดีกรมวิเทศสหการ)	ทักษะในการทำงานกับประเทศเพื่อนบ้าน
16 ก.ค.46*	ร้อยเอกหญิงอมรา บาลยอ นางสาวพิชณี สวัสดิ์คัตยวงศ์ นฤภรณ์ เมธสุทธิ	ขาดองเหล้าในมิติทางการแพทย์และทางสังคมวัฒนธรรม ป้ายมงคลจีน: การศึกษาโครงสร้างภาษา ความหมายและการใช้ใน สังคมจีนแต่จิวในกรุงเทพมหานคร การศึกษารูทกิจชุมชนของกลุ่มเกษตรกรผู้เลี้ยงปลากัดชุมชนบ้านห้อง ไทย ตำบลแหลมบัว อำเภอนครชัยศรี จังหวัดนครปฐม
9 ก.ค.46	นายศรัณย์ พินิจพลนิกร	กล้วย ๆ ที่ไม่กล้วย: การพัฒนาโดยมีกล้วยเป็นศูนย์กลาง
27 มิ.ย.46	ดร.ปรีชา เปี่ยมพงศ์สานต์	Post Marxism กับการวิเคราะห์สังคมไทย
25 มิ.ย.46	นายเฉลิมชัย ไชยชมภู	ภาษาและวัฒนธรรมของคนไทยเชื้อสายเวียดนามในภาค ตะวันออกเฉียงเหนือ
22 เม.ย. 46	รศ. ดร.อนุชาติ พวงสำลี	กลยุทธ์ในการบริหารแนวใหม่ การเปลี่ยนวิกฤตให้เป็นโอกาส
11 ก.พ. 46	อาจารย์นรเศรษฐ พิสิฐพันธ์ & อาจารย์ โสฬส ศิริไสย์	ถอดหน้ากากสุนเซ็น
5 ก.พ. 46	นายวีระพงษ์ มีสถาน	บุญมโหฬารงานเจ้าฟ้าจ๋ม
25 ธ.ค.45*	นายอิสระ ชูศรี Mr. Toshi Doi	Biolinguistic Diversity: Common Concerns about biological and linguistic distinction Language Ecology

วัน/เดือน/ปี	วิทยากร	เรื่อง
8 ต.ค.45	Dr. Eddie Ronowicz (Translation and Interpreting Program, Macquarie University)	Source Language Text Processing in Translation
26 ต.ค. 45	อาจารย์อนันต์ สบถุภษ์	การประชันทันตรีพื้นเมืองที่มอริอ็อค โค
2 ต.ค.45	นางสาวขวัญจิต ศศิวงศาโรจน์	วัฒนธรรมชาวจีนฮกเกี้ยน

หมายเหตุ * การเสวนาทางวิชาการของนักศึกษาสถาบันฯ

3. การสอนและการฝึกอบรม

สถาบันฯ ได้จัดการสอนและฝึกอบรมวิชาการด้านต่าง ๆ ให้แก่บุคคลภายนอก และบุคลากรภายในสถาบันฯ เพื่อพัฒนาทักษะ และขีดความสามารถในการทำงาน โดยมีรายละเอียดของกิจกรรมดังนี้คือ

การสอนและการฝึกอบรมให้บุคคลภายนอก ในปี 2546 สถาบันฯ ได้จัดการสอนและฝึกอบรมให้กับบุคคลภายนอกจำนวน 8 ครั้งซึ่งมีรายละเอียดดังนี้

● การสอนภาษาไทยสำหรับชาวต่างประเทศ

การอบรมภาษาไทยสำหรับชาวต่างประเทศ เป็นการให้บริการทางวิชาการในระดับนานาชาติ ซึ่งสถาบันฯ ได้ดำเนินการมาตั้งแต่ปี พ.ศ. 2544 โดยมีวัตถุประสงค์เพื่อเผยแพร่ภาษาและวัฒนธรรมไทยให้เป็นที่รู้จักแก่ชาวต่างประเทศ ด้วยการใช้หลักวิชาการทางภาษาศาสตร์ประยุกต์กับการสอนภาษา โดยจัดการอบรมเป็น 2 หลักสูตร ดังนี้

1. **หลักสูตรภาษาไทยระดับต้นสำหรับชาวต่างประเทศ (Elementary Thai for Non-native Speakers)** เป็นหลักสูตรเบื้องต้นสำหรับชาวต่างประเทศที่มีความจำเป็นต้องมาปฏิบัติงาน และพำนักอยู่ในประเทศไทย และมีความประสงค์จะเรียนภาษาไทย เพื่อติดต่อสื่อสารกับคนไทยในชีวิตประจำวัน และเป็นหลักสูตรพื้นฐานสำหรับชาวต่างประเทศที่สนใจจะเรียนภาษาไทยในระดับที่สูงขึ้นต่อไป ผู้เรียนส่วนใหญ่เป็นนักศึกษาและบุคลากรชาวต่างประเทศของมหาวิทยาลัยมหิดล บุคลากรสถานทูตและองค์การระหว่างประเทศประจำประเทศไทย ซึ่งมีถิ่นพำนักในประเทศไทย การเปิดสอนจะเป็นไปตามความต้องการของบุคคลดังกล่าว

2. **หลักสูตรภาษาไทยระดับกลางสำหรับชาวต่างประเทศ (Intermediate Thai In-country Course)** เป็นหลักสูตรที่จัดขึ้นสำหรับชาวต่างประเทศที่ประสงค์จะใช้ภาษาไทยในการสนทนา อ่าน-เขียน รู้จักและเข้าใจวัฒนธรรม ชีวิตความเป็นอยู่ของคนไทย ในระดับที่สามารถจะอยู่ในสังคมไทยได้หลักสูตรภาษาไทยระดับกลางสำหรับชาวประเทสนี้ จัดขึ้นเพื่อเชื่อมต่อการเรียนภาษาไทยในโครงการ Thai Studies Program ของมหาวิทยาลัย Sydney ประเทศออสเตรเลีย และมหาวิทยาลัย Ritsumeikan Asia Pacific ประเทศญี่ปุ่น โดยนักศึกษาสามารถเทียบโอนหน่วยกิตได้

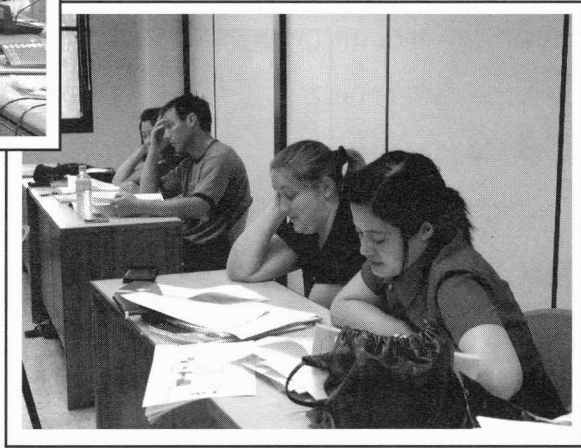

ในปี 2546 ได้จัดอบรมภาษาไทย หลักสูตร Intermediate Thai In-country Course ระหว่างวันที่ 6 มกราคม ถึง 21 มีนาคม 2546 สำหรับนักศึกษาจากมหาวิทยาลัย Sydney ประเทศออสเตรเลีย และมหาวิทยาลัย Ritsumeikan Asia Pacific (APU) ประเทศญี่ปุ่น

- การสอนภาษาเขมรให้แก่นักศึกษาต่างประเทศ สถาบันฯ ได้สอนภาษาเขมรให้กับนักศึกษาต่างประเทศ ระหว่างเดือนพฤศจิกายน ถึง มกราคม 2546

- การสอนภาษาไทยให้แก่ศึกษามหาวิทยาลัย ELETE สถาบันฯ ได้ส่งบุคลากรไปสอนภาษาไทยให้แก่ศึกษามหาวิทยาลัย ELETE ประเทศฮังการี ตามโครงการเผยแพร่ภาษาและวัฒนธรรมไทยของสถานเอกอัครราชทูตไทย ณ กรุงบูดาเปสต์ โดยปี 2546 ได้ส่งนายวิระพงษ์ มีสถาน และผู้ช่วยศาสตราจารย์ยงยุทธ บุราสิทธิ์ ซึ่งบุคลากรทั้ง 2 ท่านได้ทำงานประสบความสำเร็จตามวัตถุประสงค์เป็นอย่างดี

- การฝึกอบรมภาษาพม่าเพื่อการสื่อสารเบื้องต้น โครงการนี้มีวัตถุประสงค์เพื่อสอนภาษาพม่าระดับพื้นฐานแก่คนไทยผู้สนใจทั่วไป โดยใช้วิชาภาษาศาสตร์มาประยุกต์กับการเรียนการสอนภาษาพม่า และยังเป็น การปูพื้นฐานสำหรับการศึกษาภาษาพม่าในระดับสูงต่อไป โดยได้ทำการอบรมระหว่างวันที่ 24 พฤษภาคม – 26 กรกฎาคม 2546 (รวม 50 ชั่วโมง)

- การฝึกอบรมศาสตร์ สถาบันฯ ได้จัดฝึกอบรมเชิงปฏิบัติการเรื่อง “ศาสตร์ปฏิบัติ: ฤๅญแจสู่ความสำเร็จในการสอนการออกเสียงภาษาอังกฤษ” จำนวน 3 ครั้ง คือ เมื่อวันที่ 22-24 เมษายน วันที่ 24-26 กรกฎาคม และวันที่ 23-25 พฤศจิกายน 2546 โดยมีวัตถุประสงค์เพื่อพัฒนาสั๑กยภาพและเพิ่มพูนความรู้ของคณาจารย์ผู้สอนภาษาอังกฤษทุ๑ระดับ และผู้สนใจทั่วไปให้ได้รับความรู้ความเข้าใจพื้นฐานเกี่ยวกับระบบสั๑สัญลักษณ์ที่ใ้แทนเสียงสากล (I.P.A) ในภาคทฤษฎี และฝึกภาคปฏิบัติอย่างจริงจังในห้องปฏิบัติการภาษาที่ทันสมัยทั้งในด้านการออกเสียง (Sound production) และการระบุเสียง (Sound identification)



การฝึกอบรมให้บุคลากรภายใน สถาบันฯ ตระหนักดีว่าการที่สถาบันฯ จะก้าวไปสู่การเป็นองค์กรที่มีคุณภาพและประสิทธิภาพได้นั้น จำเป็นต้องมีการพัฒนาบุคลากรอย่างต่อเนื่อง ดังนั้นสถาบันฯ จึงสนับสนุนให้บุคลากรของสถาบันฯ ได้รับการฝึกอบรมเพื่อเพิ่มพูนความรู้อย่างสม่ำเสมอทั้งในการส่งไปอบรม และโดยการจัดฝึกอบรมกันเองภายในสถาบันฯ ในปี 2546 สถาบันฯ มีโครงการฝึกอบรมให้แก่บุคลากรดังนี้

การอบรมคอมพิวเตอร์ให้กับบุคลากรสถาบันฯ สถาบันฯ โดยคณะกรรมการบริหารคอมพิวเตอร์และเทคโนโลยีสารสนเทศ ได้จัดอบรมคอมพิวเตอร์ให้กับบุคลากรสถาบันฯ ตั้งแต่ปีงบประมาณ 2546 เพื่อพัฒนาความสามารถด้านการใช้คอมพิวเตอร์ ทั้งด้านความเข้าใจอุปกรณ์และการดูแลรักษาเบื้องต้น ระบบเครือข่ายและการทำงาน โปรแกรมสำเร็จรูปที่จำเป็นต้องใช้สำหรับงานด้านต่าง ๆ โดยได้จัดไปแล้ว 4 ครั้ง คือ

- ครั้งที่ 1 วันที่ 21 กุมภาพันธ์ 2546 เป็นหลักสูตรเพื่อปูพื้นฐานความรู้คอมพิวเตอร์ ใ้รู้จักกับส่วนต่าง ๆ ของเครื่อง แนะนำใ้รู้จักสังเกตอาการผิดปกติเบื้องต้น การดูแลรักษาเครื่อง การแก้ไขปัญหาด้วยตนเองก่อนเรียกช่าง ระบบปฏิบัติการและการทำงานเครือข่ายเบื้องต้น
- ครั้งที่ 2 วันที่ 29 เมษายน 2546 เป็นหลักสูตรการใช้ Microsoft Office อินเทอร์เน็ต การใช้โปรแกรมกำจัดไวรัส
- ครั้งที่ 3 วันที่ 26 สิงหาคม 2546 เป็นหลักสูตรเวิร์ด เป็นการแนะนำการทำเอกสารด้วยโปรแกรมขอดนิยม โดยเน้นการใช้ฟังก์ชันต่าง ๆ ให้ถูกต้องและเป็นประโยชน์เพื่อประหยัดเวลาในการทำงาน

- ครั้งที่ 4 วันที่ 14 ตุลาคม 2546 เป็นหลักสูตร PowerPoint เป็นการแนะนำให้ผู้รู้จักโปรแกรมนำเสนอ งานเทคนิคการนำเสนออย่างมีประสิทธิภาพ

การจัดอบรมภาษาอังกฤษให้กับบุคลากร เพื่อเป็นการพัฒนาบุคลากรของสถาบันฯ ให้มีความสามารถในการใช้ภาษาอังกฤษในการติดต่อสื่อสารกับชาวต่างประเทศ รองผู้อำนวยการฝ่ายต่างประเทศและคณะกรรมการฝ่ายการต่างประเทศ โดยความร่วมมือของอาจารย์ชาวต่างประเทศ ได้จัดอบรมภาษาอังกฤษให้แก่บุคลากรที่ปฏิบัติงานในสำนักงานผู้อำนวยการ 2 ครั้ง นักวิจัยและเจ้าหน้าที่วิจัย 2 ครั้ง ดังนี้

- หลักสูตร “ภาษาอังกฤษสำหรับสำนักงาน” ระหว่างวันที่ 12 – 29 พฤษภาคม 2546 โดยแบ่งผู้เข้าอบรมเป็น 2 ระดับ คือ ระดับต้น (Beginner) 11 คน และระดับกลาง (Intermediate) 11 คน
- หลักสูตร “ภาษาอังกฤษสำหรับนักวิจัย” ระหว่างวันที่ 4 กรกฎาคม – 1 สิงหาคม 2546 เพื่อให้โอกาสนักวิจัยและเจ้าหน้าที่วิจัยได้พัฒนาความสามารถในการใช้ภาษาอังกฤษให้ดีขึ้น
- หลักสูตร “ภาษาอังกฤษสำหรับสำนักงาน ครั้งที่ 2” ระหว่างวันที่ 11 – 25 สิงหาคม 2546 มีผู้เข้าอบรม 5 คน
- หลักสูตร “ภาษาอังกฤษสำหรับนักวิจัย ครั้งที่ 2” ระหว่างวันที่ 4 – 25 พฤศจิกายน 2546 มีผู้เข้าอบรม 5 คน

4. การจัดประชุม/อบรม/สัมมนาวิชาการ

สถาบันฯ ได้จัดประชุม อบรม และสัมมนาวิชาการ หลายครั้งในปีงบประมาณ 2546 และ 2547 ดังนี้

- การประชุมเชิงปฏิบัติการเรื่อง “ยุทธศาสตร์การปฏิบัติงานวัฒนธรรมร่วมกับชุมชน” ร่วมกับกระทรวงวัฒนธรรม ให้กับนักวิชาการวัฒนธรรมทั่วประเทศจำนวน 4 รุ่น โดยรุ่นที่ 1 จัดเมื่อวันที่ 22-26 กันยายน 2547 โดยมีวัตถุประสงค์เพื่อพัฒนาความรู้ ความสามารถของนักวิชาการวัฒนธรรมในจังหวัดทางภาคตะวันออกเฉียงเหนือ เพื่อให้มีความรู้ ความสามารถในการปฏิบัติงานวัฒนธรรมในเชิงรุกร่วมกับชุมชนได้เป็นอย่างดี และจะจัดรุ่นที่ 2-4 ในเดือนตุลาคม-ธันวาคม 2547 ให้กับนักวิชาการจากภาคกลาง ภาคตะวันออก ภาคเหนือ และภาคใต้ ตามลำดับ

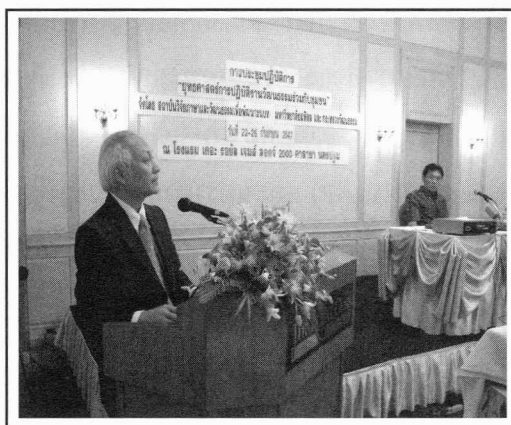

- การประชุมวิชาการประจำปี 2547 เรื่อง “ภาษาและวัฒนธรรม: พลังในการพัฒนา” เนื่องในวันสถาปนาสถาบันฯ ครบรอบ 30 ปี เมื่อวันที่ 26-27 กรกฎาคม 2547 เพื่อเป็นเวทีให้นักวิชาการ นักศึกษา และผู้สนใจทั่วไปได้มาพบปะกัน เพื่อแลกเปลี่ยน เรียนรู้ความคิดต่าง ๆ ที่เกี่ยวกับภาษา และวัฒนธรรม อันเป็นพลังของการพัฒนา นอกจากการอภิปรายและนำเสนอผลงานแล้ว ยังมี กิจกรรมการศึกษาดูงานการแก้ปัญหาของชุมชนโดยชุมชน เพื่อให้ผู้เข้าร่วมประชุมได้มีโอกาส สัมผัส แลกเปลี่ยนเรียนรู้ประสบการณ์จากชุมชนโดยตรง
- การประชุมเชิงปฏิบัติการ เรื่อง “แผนยุทธศาสตร์การดำเนินงานระยะ 5 ปีของสถาบันฯ” เมื่อวันที่ 9-11 มิถุนายน 2547 โดยมีวัตถุประสงค์เพื่อให้บุคลากรสถาบันฯ มีความรู้และความเข้าใจ และได้มีส่วนร่วมในการเสนอความคิดเห็นและกำหนดทิศทางในการพัฒนาสถาบันฯ ในระยะ 5 ปี ข้างหน้า

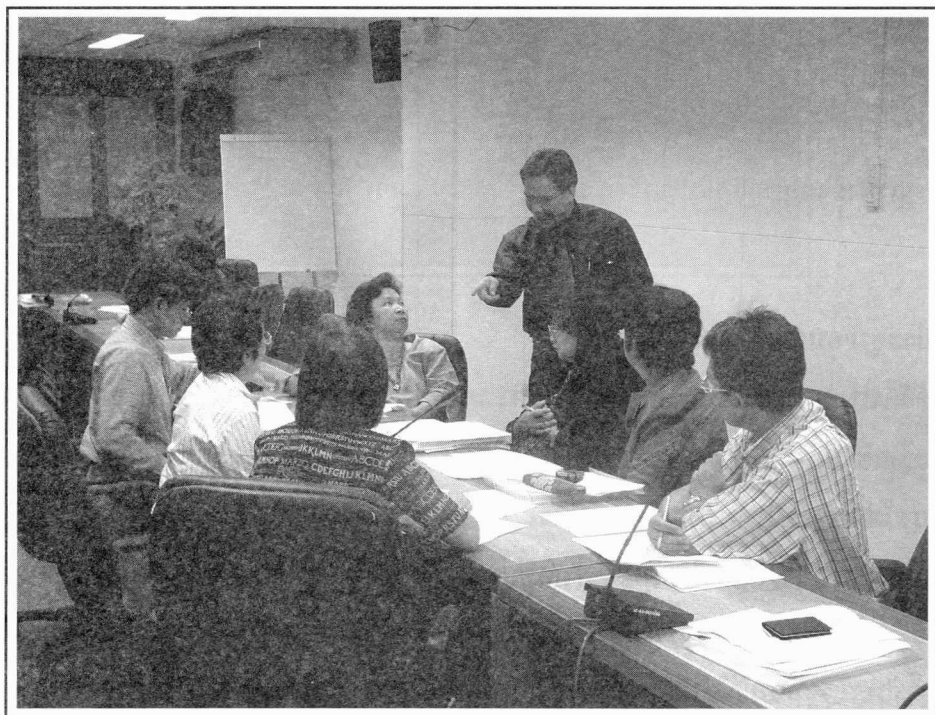

- การสัมมนาและจัดนิทรรศการ เรื่อง “เส้นทางสายกล้วย: เครือข่ายอารยธรรมโลก (Banana Routes) ระหว่างวันที่ 9-15 พฤศจิกายน 2546 โดยร่วมกับองค์กรเครือข่ายกล้วยนานาชาติ (International Network for the Improvement of Banana and Plantain (INIBAP) และชมรมรักกล้วย เพื่อเป็นการแลกเปลี่ยนความรู้เรื่องต่างๆ ของกล้วย รวมทั้งจัดบอร์ดนิทรรศการ และแสดงเครือกล้วยประมาณ 40 สายพันธุ์



- การประชุมวิชาการนานาชาติด้านภาษาและการศึกษา เรื่อง “Language Development, Language Revitalization and Multilingual Education in Minority Communities in Asia” ระหว่างวันที่ 6-8 พฤศจิกายน 2546 ร่วมกับ SIL International และองค์การ UNESCO ประจำประเทศไทย มีผู้เข้าร่วมสัมมนาจากประเทศต่าง ๆ กว่า 300 คนจากทั้งทวีปเอเชีย ยุโรป อเมริกา และแอฟริกา
- การประชุมวิชาการเนื่องในวันสถาปนาสถาบันฯ เมื่อวันที่ 29 กรกฎาคม 2546 เรื่อง “การพัฒนางานวิจัยของสถาบันฯ” โดยได้เรียนเชิญศาสตราจารย์เกียรติคุณพรชัย มาตังคสมบัติ อธิการบดี มหาวิทยาลัยมหิดล มาปาฐกถาพิเศษ เรื่อง “บทบาทของงานวิจัยทางสังคมศาสตร์กับการพัฒนาประเทศ” และเชิญรองศาสตราจารย์ ดร. มานี ไชยธีรานุวัฒน์ศิริ มาบรรยายเรื่อง “โครงการวิจัยแบบบูรณาการ: เขียนอย่างไรให้คุ้มทุน”
- การสัมมนาเครือข่ายวิจัยระหว่างสถาบันฯ กับคณะมนุษยศาสตร์ มหาวิทยาลัยนเรศวร เมื่อวันที่ 12 พฤษภาคม 2546 โดยมีวัตถุประสงค์เพื่อนำเสนอผลงานวิจัยของสถาบันฯ และคณะมนุษยศาสตร์ และเพื่อพิจารณาแนวทางการสร้างเครือข่ายการวิจัยร่วมกันระหว่าง 2 สถาบันในอนาคต

5. การบริการทางวิชาการแก่สังคม

เนื่องจากสถาบันวิจัยภาษาและวัฒนธรรมเพื่อพัฒนาชนบท มีบุคลากรที่มีความรู้ ความเชี่ยวชาญเฉพาะทางด้านภาษา วัฒนธรรม การสื่อสาร การแปล และการพัฒนา ดังนั้นจึงได้รับเชิญไปเป็นอาจารย์พิเศษ วิทยากร กรรมการผู้ทรงคุณวุฒิ และที่ปรึกษาทางด้านวิชาการ ให้แก่หน่วยงานต่าง ๆ ทั้งภายในและภายนอกมหาวิทยาลัย อยู่เสมอ (ตารางที่ 18)

ตารางที่ 18 บุคลากรสถาบันฯ ให้บริการวิชาการแก่สังคม ทั้งภายในและภายนอกมหาวิทยาลัยมหิดล

ชื่อ	หัวข้อ/เรื่อง	เจ้าภาพ	ระยะเวลา
ศาสตราจารย์ ดร. สุวิไล เปรมศรีรัตน์	คณะทำงานจัดทำกรอบการวิจัยของเครือข่ายภาษาไทย ภาษามลายู และภาษา ประเทศเพื่อนบ้าน วิทยากรบรรยาย “งานวิจัยเชิงบูรณาการทางภาษาศาสตร์และสังคมศาสตร์ เพื่อการพัฒนาท้องถิ่น” วิทยากรบรรยาย “สถานภาพการวิจัยสาขาภาษาไทยและภาษาตะวันออก” ในการประชุมสัมมนาเรื่องการระดมความคิดเรื่องการทำหนดกรอบการวิจัย สาขาภาษาไทย ภาษามลายู และภาษาประเทศเพื่อนบ้าน วิทยากรในการบรรยายพิเศษ (keynote speaker) เรื่อง “The Khmu Dictionary and Thesaurus” ในการสัมมนาทางวิชาการ Lexicography Conference ณ มหาวิทยาลัยพายัพ กรรมการพัฒนาหลักสูตรและมาตรฐานการศึกษาของสาขาวิชาภาษาอังกฤษ คณะมนุษยศาสตร์ มหาวิทยาลัยหอการค้าไทย อาจารย์พิเศษประจำภาควิชาภาษาไทย คณะอักษรศาสตร์ มหาวิทยาลัย ศิลปากร	คณะอักษรศาสตร์ มหาวิทยาลัยศิลปากร คณะอักษรศาสตร์ มหาวิทยาลัยศิลปากร สำนักงานคณะกรรมการการอุดมศึกษา มหาวิทยาลัยพายัพ เชียงใหม่ คณะมนุษยศาสตร์ มหาวิทยาลัยหอการค้าไทย คณะอักษรศาสตร์ มหาวิทยาลัยศิลปากร	7 ก.ย. 47 23 มิ.ย. 47 28 พ.ค. 47 23-26 พ.ค. 47

ชื่อ	หัวข้อ/เรื่อง	เจ้าภาพ	ระยะเวลา
รองศาสตราจารย์ดวงพร คำคุณวิวัฒน์	คณะทำงานโครงการ “การพัฒนาองค์ความรู้เรื่องการสื่อสารเพื่อสุขภาพ”	สำนักงานกองทุนสนับสนุนการสาธารณสุข (สสส.)	ก.ค. 46-มี.ย. 49
	วิทยากรบรรยาย ในการประชุมเชิงปฏิบัติการ โครงการส่งเสริมพัฒนาการใช้สื่อวัฒนธรรมประเพณีในการป้องกันเอดส์	กรมควบคุมโรค	26 ส.ค. 47
	วิทยากรนำเสนอผลงานทางวิชาการ “การพัฒนาหอกระจายข่าวเพื่อตอบสนองความต้องการของชุมชน” ในการประชุมเชิงวิชาการเรื่อง 25 ปี นิเทศศาสตร์พัฒนาการ: บทบาทและทิศทางต่อสังคมไทย	คณะนิเทศศาสตร์ จุฬาลงกรณ์มหา วิทยาลัย	9 ก.ย. 46
	วิทยากรในการฝึกอบรมเรื่อง การดำเนินการหอกระจายข่าวสารประจำหมู่บ้านเพื่อการจัดการป่าชุมชนระยะแรก	โครงการวิจัยการพัฒนาการสื่อสารเพื่อการจัดการป่าชุมชนฯ คณะสังคมศาสตร์และมนุษยศาสตร์ มหาวิทยาลัยมหิดล	29-30 พ.ค. 46
	วิทยากรการอบรมเชิงปฏิบัติการ “ประสบการณ์การทำงานหอกระจายข่าวและหอกระจายข่าว: เครื่องมือสื่อสารของชุมชน”	สถานีวิทยุกระจายเสียง มหาวิทยาลัยสงขลานครินทร์	24 เม.ย. 46
	ที่ปรึกษาโครงการประเมินผล โครงการพัฒนาสื่อเรื่องโรคติดเชื้อเฉียบพลันระบบหายใจในเด็ก (สื่อบุคคล) อำเภอเมือง จังหวัดแม่ฮ่องสอน และโครงการพัฒนาสื่อที่มีประสิทธิภาพและเหมาะสมกับท้องถิ่นในพื้นที่เขาเงาภาคเหนือตอนบน (ปี 2545-2546)	สำนักงานป้องกันควบคุมโรคที่ 10 จังหวัดเชียงใหม่	
	อาจารย์พิเศษประจำวิชาวิชามานุษยวิทยาทางการแพทย์ สาขาวิชาการแพทย์แผนไทยประยุกต์ ประจำปี 2547	คณะแพทยศาสตร์ มหาวิทยาลัยมหาสารคาม	
	ประธานการประชุมวิชาการ เรื่อง “ภูมิปัญญาไทย สุขภาพวิถีไทย เพื่อชาวไทยและชาวโลก”	กรมพัฒนาการแพทย์แผนไทยและการแพทย์ทางเลือก กระทรวงสาธารณสุข	1-3 ก.ย. 47
	วิทยากรบรรยาย “แผนกลยุทธ์การวิจัยการแพทย์แผนไทยและสมุนไพรตามแผนวิจัย”	กรมพัฒนาการแพทย์แผนไทย	27 ส.ค. 47

ชื่อ	หัวข้อ/เรื่อง	เจ้าภาพ	ระยะเวลา
ผู้ช่วยศาสตราจารย์ภิญญา บัวสว่าง	<p>วิทยากรในการอบรมความรู้แก่สาธารณสุขไทย/ฟื้นฟูเรื่อง “การค้นหาปัญหาและการดำเนินงานด้านสุขภาพในชุมชน” แก่คณะกรรมการดำเนินงานสาธารณสุขมูลฐานตำบลสัมปทวน อำเภอนครชัยศรี จังหวัดนครปฐม</p> <p>วิทยากรบรรยาย “หลักสูตรการแพทย์แผนไทยประยุกต์เพื่อสร้างบัณฑิตให้มีคุณลักษณะที่พึงประสงค์”</p>	<p>คณะกรรมการดำเนินงานสาธารณสุขมูลฐานตำบลสัมปทวน อำเภอนครชัยศรี จังหวัดนครปฐม</p> <p>สถาบันเทคโนโลยีราชมงคล วิทยาเขตปทุมธานี</p>	<p>26 ต.ค. 47</p> <p>9 ก.ย. 46</p>
	<p>วิทยากรในการสัมมนาวิชาการด้านการแพทย์แผนไทย ในการสัมมนานักวิชาการ เรื่อง “มหกรรมรวมใจไทย: สวดด้วยแพทย์แผนไทย”</p>	<p>สาขาวิชาวิทยาศาสตร์สุขภาพ มหา วิทยาลัยสุโขทัยธรรมาราช และสถาบันการแพทย์แผนไทย กระทรวงสาธารณสุข</p>	<p>25 พ.ย. 45</p>
	<p>กรรมการควบคุมวิทยานิพนธ์นักศึกษาระดับปริญญาโท สาขาวิชาสังคมศาสตร์การแพทย์และสาธารณสุข คณะสังคมศาสตร์และมนุษยศาสตร์ มหาวิทยาลัยมหิดล</p>	<p>คณะสังคมศาสตร์และมนุษยศาสตร์ มหา วิทยาลัยมหิดล</p>	
	<p>คณะกรรมการกลุ่มผลิตชุดวิชาการ วิจัยสำหรับการแพทย์แผนไทย และชุดวิชาสังคมวิทยาและมานุษยวิทยาการแพทย์</p>	<p>สาขาวิชาวิทยาศาสตร์สุขภาพ มหา วิทยาลัยสุโขทัยธรรมาราช</p>	
	<p>วิทยากรบรรยาย “พิพิธภัณฑสถานกับการเป็นแหล่งเรียนรู้”</p>	<p>พิพิธภัณฑสถานแห่งชาติร้อยเอ็ด</p>	<p>21 ต.ค. 46</p>
	<p>วิทยากรบรรยาย “การบริหารจัดการแหล่งการเรียนรู้ด้านวัฒนธรรมไทย” ในการประชุมสัมมนาแนวทางการสืบค้นสังคมวัฒนธรรมท้องถิ่นและการจัดนิทรรศการทางวัฒนธรรม ครั้งที่ 2</p>	<p>สำนักงานคณะกรรมการวัฒนธรรมแห่งชาติ</p>	<p>25-26 มี.ย. 46</p>
	<p>วิทยากรบรรยาย “การบริหารจัดการแหล่งการเรียนรู้ด้านวัฒนธรรมไทย” ในการประชุมสัมมนาเทคนิควิธีการจัดการนิทรรศการทางวัฒนธรรม ครั้งที่ 1</p>	<p>สำนักงานคณะกรรมการวัฒนธรรมแห่งชาติ</p>	<p>27-29 พ.ค. 46</p>
	<p>อาจารย์พิเศษวิชาการระบบงานทางสิ่งแวดล้อมศึกษา หัวข้อ “กระบวนการมีส่วนรวมของชุมชนในการจัดการสิ่งแวดล้อม” ให้กับนักศึกษาหลักสูตรปริญญาโท สาขาวิชาสิ่งแวดล้อมศึกษา</p>	<p>คณะสังคมศาสตร์และมนุษยศาสตร์ มหาวิทยาลัยมหิดล</p>	<p>12 ก.พ. 46</p>

ชื่อ	หัวข้อ/เรื่อง	เจ้าภาพ	ระยะเวลา
ผู้ช่วยศาสตราจารย์สุพุมาวดี จำหิรัญ	<p>วิทยากรเรื่อง พิพิธภัณฑศึกษา หลักสูตรปริญญาโท เพื่อบัณฑิตศึกษาด้านศิลปวิทยาการศึกษาศาสตร์ โมเสสวัฒนธรรม</p> <p>คณะกรรมการจัดการประชุม “ภูมิปัญญาท้องถิ่นกับความหลากหลายทางชีวภาพ: กระบวนการบูรณาการความรู้ฝังลึกเพื่อการใช้ประโยชน์อย่างยั่งยืน”</p> <p>ช่วยงานมูลนิธิรางวัลสมเด็จพระเจ้าพี่นางเธอฯ ในพระบรมราชูปถัมภ์</p>	<p>พิพิธภัณฑศึกษาแห่งชาติ และสถานีวิจัย มหาวิทยาลัยเกษตรศาสตร์</p> <p>สถาบันวิจัยจุลทรรศน์ มหาวิทยาลัยมหาดไทย</p> <p>สำนักงานคณะกรรมการรางวัลสมเด็จพระเจ้าพี่นางเธอฯ มูลนิธิรางวัลสมเด็จพระเจ้าพี่นางเธอฯ ในพระบรมราชูปถัมภ์</p>	<p>31 ม.ค. 46</p> <p>17-21 พ.ย. 47</p> <p>15-19 พ.ย. 46</p>
	<p>ผู้ทรงคุณวุฒิวิทยานิพนธ์หลักสูตรศิลปศาสตรมหาบัณฑิต สาขาวิชาภาษาและวรรณกรรมพม่า คณะมนุษยศาสตร์ มหาวิทยาลัยศรีนครินทรวิโรฒ</p> <p>วิทยากรบรรยาย “ภาษาศาสตร์กับการสอนภาษา” ในงานกิจกรรมภาษาศิลป์-มนุษยศาสตร์ (ภาษาศาสตร์)</p> <p>เข้าร่วมประชุมเชิงปฏิบัติการและให้คำปรึกษาในการจัดทำหลักสูตรการแปลเบื้องต้น หมวดวิชาภาษาต่างประเทศ ของโรงเรียนมหิดลวิทยานุสรณ์</p> <p>อนุกรรมการพิจารณาตัดสินการประกวดหนังสือดีเด่น ประจำปี พ.ศ. 2545, 2546</p>	<p>คณะมนุษยศาสตร์ มหาวิทยาลัยศรีนครินทรวิโรฒ</p> <p>คณะมนุษยศาสตร์ มหาวิทยาลัยศรีนครินทรวิโรฒ</p> <p>หมวดวิชาภาษาต่างประเทศ โรงเรียนมหิดลวิทยานุสรณ์</p> <p>กรมวิชาการ กระทรวงศึกษาธิการ</p>	<p>20 ส.ค. 47</p> <p>18 ส.ค. 47</p> <p>25-27 ก.ค. 46</p> <p>ม.ค.-มี.ค. 46</p>
ศาสตราจารย์ ดร. สมทรง บุรุษพัฒน์	<p>วิทยากร ในการประชุมวิชาการระดับชาติ “ภาษา สังคม และการสื่อสาร: วัฒนธรรมการสื่อสาร ภาษา ศาสตร์ สังคม และวาทกรรมศึกษา ครั้งที่ 1”</p> <p>อาจารย์พิเศษวิชา Elementary Thai II และ III</p>	<p>ภาควิชาภาษา ศาสตร์ คณะอักษรศาสตร์ จุฬาลงกรณ์มหาวิทยาลัย</p> <p>วิทยาลัยนานาชาติ มหาวิทยาลัยมหิดล</p>	<p>29-30 ก.ค. 47</p> <p>7 ม.ค.-5 เม.ย. 46</p> <p>22 เม.ย. - 19 ก.ค. 46</p>
	<p>กรรมการผู้ทรงคุณวุฒิในการจัดทำหลักสูตรปริญญาคุณวุฒิบัณฑิต สาขาวิชาภาษาไทย</p>	<p>คณะมนุษยศาสตร์และสังคมศาสตร์ มหาวิทยาลัยสงขลานครินทร์ วิทยาเขตปัตตานี</p>	<p>ค.ค. 45</p>

ชื่อ	หัวข้อ/เรื่อง	เจ้าภาพ	ระยะเวลา
	กรรมการสอบวิทยานิพนธ์นักศึกษาลัทธิศึกษาศาสตร์ศิลปศาสตรมหาบัณฑิต	สาขาวิชาภาษาศาสตร์ มหาวิทยาลัยพายัพ	
	ผู้แทนสำนักงานคณะกรรมการอุดมศึกษา ร่วมเป็นกรรมการสอบวิทยานิพนธ์ของนักศึกษาลัทธิศึกษาศาสตร์ศิลปศาสตรมหาบัณฑิต สาขาวิชาภาษาศาสตร์ และสาขาวิชาการสอนภาษาอังกฤษเป็นภาษาต่างประเทศ	สำนักงานคณะกรรมการอุดมศึกษา	
รองศาสตราจารย์ ดร. สุจริตดิถลักษณ์ ตีผดุง	ผู้แทนสำนักงานคณะกรรมการอุดมศึกษา ร่วมเป็นกรรมการสอบวิทยานิพนธ์ของนักศึกษาลัทธิศึกษาศาสตร์ศิลปศาสตรมหาบัณฑิต สาขาวิชาภาษาศาสตร์ และสาขาวิชาการสอนภาษาอังกฤษเป็นภาษาต่างประเทศ	สำนักงานคณะกรรมการอุดมศึกษา	
รองศาสตราจารย์ ดร. พิสมัย อยู่โพธิ์	อาจารย์พิเศษบรรยายวิชาระบบเสียงภาษาอังกฤษ	มหาวิทยาลัยศรีปทุม	29 พ.ค. - 17 ก.ค. 46
รองศาสตราจารย์ ดร. อมร ทวีศักดิ์	กรรมการตัดสินการแข่งขัน ได้ว่าที่ในงานวันมหิดล 2547	สโมสรนักศึกษา มหาวิทยาลัยมหิดล	
	วิทยากรบรรยาย ในการประชุมวิชาการ เรื่อง “สำเนียงไทยของคนไร้กล่องเสียงและคนมีกล่องเสียง: การวิเคราะห์ทางกลศาสตร์และการทดสอบการรับรู้ของผู้ฟัง”	ภาควิชาภาษาศาสตร์ คณะอักษรศาสตร์ จุฬาลงกรณ์มหาวิทยาลัย	23 พ.ค. 46
	ผู้เชี่ยวชาญและให้คำปรึกษาด้าน Pronunciation ในการดำเนินการวิจัย และสร้างโปรแกรมบทเรียนภาษาอังกฤษซ่อมเสริมในหมวดวิชาการศึกษาทั่วไปในระดับอุดมศึกษา	คณะศิลปศาสตร์ มหาวิทยาลัยเทคโนโลยีพระจอมเกล้าธนบุรี	1 ม.ค. - 15 มี.ค. 46
	กรรมการผู้ทรงคุณวุฒิ พิจารณาตรวจแก้ไขการปรับปรุงหลักสูตรศิลปศาสตรบัณฑิต สาขาภาษามลายู	คณะมนุษยศาสตร์และสังคมศาสตร์ มหาวิทยาลัยสงขลานครินทร์ วิทยาเขต ปัตตานี	ต.ค. 45
รองศาสตราจารย์ ดร. โสภนา ศรีจำปา	คณะทำงานจัดทำกรอบการวิจัยของเครือข่ายภาษาไทย ภาษามลายู และภาษาประเทศเพื่อนบ้าน	คณะอักษรศาสตร์ มหาวิทยาลัยศิลปากร	7 ก.ย. 47
	ผู้ทรงคุณวุฒิพิจารณาหลักสูตรศิลปศาสตรดุษฎีบัณฑิต สาขาวิชาภาษาศาสตร์	คณะมนุษยศาสตร์ มหาวิทยาลัยนครสวรรค์	23 ส.ค. 47

ชื่อ	หัวข้อ/เรื่อง	เจ้าภาพ	ระยะเวลา
ผู้ช่วยศาสตราจารย์เอี่ยม ทองดี	กรรมการสอบวิทยานิพนธ์นักศึกษาคณะศึกษาศาสตร์ศิลปศาสตรมหาบัณฑิต สาขา วิชาภาษาศาสตร์	สาขาวิชาภาษาศาสตร์ มหาวิทยาลัยพายัพ	21 ต.ค. 46
	บรรยายวิชาภาษาเวียดนามระดับต้น 1 และภาษาเวียดนามระดับสูง 1	โครงการเอเชียตะวันออกเฉียงใต้ศึกษา คณะศิลปศาสตร์ มหาวิทยาลัยธรรมศาสตร์	6 มิ.ย. - 19 ก.ย. 46
ผู้ช่วยศาสตราจารย์หญิงยุทธ นุราสิทธิ์	กรรมการตัดสินการแข่งขันโต้้วที่ในงานวันมหิดล 2547	สโมสรนักศึกษา มหาวิทยาลัยมหิดล	2 ก.ค. 47
	อาจารย์พิเศษ บรรยายหัวข้อ “ประสบการณ์การเรียนรู้การมีส่วนร่วมในชุมชน”	คณะพยาบาลศาสตร์ มหาวิทยาลัยศรีนครินทรวิโรฒ	
ผู้ช่วยศาสตราจารย์หญิงยุทธ นุราสิทธิ์	กรรมการสภาวัฒนธรรมจังหวัดนครปฐม สมัยที่ 5	สภาวัฒนธรรมจังหวัดนครปฐม	ตั้งแต่เดือนธ.ค. 45
	ที่ปรึกษาให้คำแนะนำคณะวิจัยโครงการสนับสนุนเครือข่ายองค์กรชุมชน (สค.อช.) อำเภออรัญประเทศ จังหวัดสระแก้ว	กรมการพัฒนาชุมชน	
อาจารย์พรทิพย์ อุดมรัตน์	วิทยากร ในการสัมมนาเชิงปฏิบัติการ “การพัฒนาศักยภาพการเรียนรู้การสอนคณะนาฏศิลป์และดุริยางค์”	คณะนาฏศิลป์และดุริยางค์ สถาบันเทคโนโลยีราชมงคล	28-29 ส.ค. 47
	วิทยากรบรรยาย “การสืบค้น ประวัติศาสตร์ ภูมิปัญญาไทย ด่านาน ชื่อบ้าน นามเมือง แหล่งเรียนรู้ผู้รู้การศึกษาไทย” ในการอบรมสัมมนาครูประวัติศาสตร์ ศิลปะ และศรัทธาภูมิปัญญาท้องถิ่นจังหวัดสิงห์บุรี	หน่วยอนุรักษ์สิ่งแวดลอมศิลปกรรมท้องถิ่น จังหวัดสิงห์บุรี และโรงเรียนสิงห์บุรี	25 มิ.ย. 46
อาจารย์อนันต์ สมตฤกษ์	อาจารย์พิเศษหัวข้อ “Anthropology and Human Development” ในวิชาหลัก มุถุศาสตร์และมนุษยศาสตร์	หลักสูตรปริญญาโทสาขาวิชาการพัฒนา มนุษย์ มหาวิทยาลัยมหิดล	21 พ.ค. 46
	คณะกรรมการตัดสินการประกวดขับร้องเพลงกล่อมลูก 4 ภาค ประจำปี 2547	มหาวิทยาลัยมหิดล	
	วิทยากรเดี่ยวเพลงปี ในงานวันสุนทรภู่	สำนักงานคณะกรรมการวัฒนธรรมแห่งชาติ กระทรวงวัฒนธรรม	24 มิ.ย. 47

ชื่อ	หัวข้อ/เรื่อง	เจ้าภาพ	ระยะเวลา
	<p>ผู้เชี่ยวชาญตรวจประเมินการพัฒนาบทเรียนคอมพิวเตอร์มัลติมีเดีย เรื่อง “จังหวัดหน้าพัน” สารคดีปลั้ สำหรับนักเรียนช่วงชั้นที่ 2 ของนิสิตระดับปริญญาโท สาขาวิชาเทคโนโลยีการศึกษา มหาวิทยาลัยศรีนครินทรวิโรฒ</p> <p>กรรมการตัดสินการประกวดศิลปะมวยไทย ดนตรีปี่มวงไทย รำรำยไหว้ครู และทักษะมวยไทย เพื่อเทิดพระเกียรติ เนื่องในวโรกาสที่สมเด็จพระบรมโอรสาธิราชฯ สยามมกุฎราชกุมาร ทรงมีพระชนมายุครบ 51 พรรษา</p> <p>วิทยาการในการจัดทำโครงการสร้างวิทยากรคนตรีไทยภาคใต้</p> <p>กรรมการตัดสินการประกวดดนตรีไทยระดับนักเรียนภาคตะวันออกเฉียงเหนือ จังหวัดพระนครศรีอยุธยา ครั้งที่ 23</p> <p>วิทยาการในการสัมมนาระดับภูมิภาคว่าด้วยการเรียนการสอนภาษาไทยคนาม ภาษาลาว และภาษาเขมร</p> <p>วิทยากรหัวข้อ “ความสัมพันธ์ไทย-กัมพูชา: แบบไหนที่ต้องการ” ในการสัมมนาเรื่องแนวทางในการพัฒนาความสัมพันธ์ไทย-กัมพูชา”</p> <p>วิทยากรในหัวข้อเรื่อง “กระบวนการวิจัยปฏิบัติการแบบมีส่วนร่วม (PAR: Participatory Action Research) และนำเสนอกรณีศึกษาซึ่งเป็นการวิจัยแบบ PAR) ในการประชุมปฏิบัติการเพื่อพัฒนาโครงการวิทยาศาสตร์ท้องถิ่น สถาบันราชภัฏ</p>	<p>สาขาวิชาเทคโนโลยีการศึกษา มหาวิทยาลัยศรีนครินทรวิโรฒ</p> <p>การศึกษาแห่งประเทศไทย กระทรวงการท่องเที่ยวและกีฬา</p> <p>โครงการจัดตั้งศูนย์ส่งเสริมศิลปะและวัฒนธรรม มหาวิทยาลัยสงขลานครินทร์ วิทยาเขตหาดใหญ่</p> <p>สถาบันศิลปะและวัฒนธรรม มหาวิทยาลัยบูรพา และบริษัท ไอ.ซี.ซี.อินเตอร์เนชั่นแนล จำกัด (มหาชน)</p> <p>คณะมนุษยศาสตร์และสังคมศาสตร์ มหาวิทยาลัยมหาสารคาม</p> <p>คณะกรรมการการต่างประเทศ สภาผู้แทนราษฎร</p> <p>สำนักงานคณะกรรมการการอุดมศึกษา</p>	<p>21-25 ก.ค. 46</p> <p>9-18 มี.ค. 46</p> <p>20 ก.พ. 46</p> <p>26-28 ก.ย. 46</p> <p>26 ก.พ. 46</p> <p>14 ส.ค. 46</p>
<p>ดร. นรเศรษฐ์ พิสิษฐ์พันธ์</p> <p>อาจารย์โสภณ ศิริไสย์</p>			

ชื่อ	หัวข้อ/เรื่อง	เจ้าภาพ	ระยะเวลา
	วิทยากร ในการอบรมเชิงปฏิบัติการ ให้กับนักวิจัยด้านการท่องเที่ยวอย่างยั่งยืนภาคกลาง เรื่อง “การประยุกต์แนวคิดเชิงกระบวนการในการวิจัยเพื่อพัฒนาองค์กรและชุมชนท้องถิ่น”	สถาบันราชภัฏเพชรบุรีวิทยาลัยการต่งในพระบรมราชูปถัมภ์	4-6 ต.ค. 46
	วิทยากร ฝึกปฏิบัติ เรื่อง การฟื้นฟูสมรรถภาพเด็กพิการและเด็กด้อยโอกาส โดยชุมชนมีส่วนร่วม	สถาบันราชานุกูล กรมสุขภาพจิต	30 มี.ค. - 4 เม.ย. 46
	วิทยากรบรรยาย เรื่อง การสร้างกระบวนการมีส่วนร่วมของชุมชน	สถาบันราชานุกูล กรมสุขภาพจิต	24-26 ก.พ. 46
อาจารย์กฤตยา อภินันท์	วิทยากรพิเศษบรรยายในหลักสูตรศิลปศาสตรมหาบัณฑิต สาขาวิชาภาษาอังกฤษ เพื่อธุรกิจและอุตสาหกรรม (MA+EBI)	สถาบันเทคโนโลยีพระจอมเกล้าพระนครเหนือ	14 ก.ย. 47
	วิทยากรพิเศษบรรยาย “ภาษาในวงการแปล” ในโครงการอภิปราย “การใช้ภาษาไทยเพื่อการสื่อสารในวงการต่างๆ”	คณะกรรมการวิชาภาษาไทยเพื่อการสื่อสาร มหาวิทยาลัยเกษตรศาสตร์	13, 20 ม.ค. 46
	อาจารย์พิเศษ สอนวิชาการแปลทางด้านการสื่อสารมวลชนจากภาษาอังกฤษ เป็นภาษาไทย	ภาควิชาภาษาต่างประเทศ คณะมนุษยศาสตร์ มหาวิทยาลัยเกษตรศาสตร์	28 ต.ค. 45, 21 ก.พ. 46
อาจารย์พิชิตยงศ์ ยมภักย์	ที่ปรึกษา ให้คำแนะนำคณะวิจัย โครงการสนับสนุนเครือข่ายองค์กรชุมชน (สค.อช.) อำเภออรัญประเทศ จังหวัดสระแก้ว	กรมการพัฒนาชุมชน	ตั้งแต่เดือนธ.ค. 45
นายวิระพงษ์ มีสถาน	ที่ปรึกษา โครงการชำระพจนานุกรมมอญ-ไทย	ศูนย์มอญศึกษา	ส.ค. 47-ม.ค. 2548
	คณะกรรมการตัดสินการประกวดขับร้องเพลงกล่อมลูก 4 ภาค ประจำปี 2547	มหาวิทยาลัยมหิดล	
ดร. ลักขณา คาวรัตน์พงษ์	กรรมการตัดสินการแข่งขัน ได้วาทะในงานวันมหิดล 2547	ส โสมรณศึกษา มหาวิทยาลัยมหิดล	
	วิทยากร ในโครงการเสริมสร้างความรู้ ทักษะและจริยธรรมในการเขียนศิลปนิพนธ์	สถาบันบัณฑิตพัฒนศิลป์ กรมศิลปากร	26 ก.ย. 46
	วิทยากรบรรยายวิชา “วิธีวิทยาการวิจัยทางศิลปะ”	หลักสูตรศิลปศาสตรมหาบัณฑิต คณะศิลปกรรมศาสตร์ จุฬาลงกรณ์มหาวิทยาลัย	2 ก.พ. 46

ชื่อ	หัวข้อ/เรื่อง	เจ้าภาพ	ระยะเวลา
	วิทยากรบรรยายในโครงการวิจัยเรื่อง “การพัฒนาวิชาการเพื่อส่งเสริมการเรียนรู้เรื่องนิเวศวิทยาและวัฒนธรรมท้องถิ่นในพื้นที่จังหวัดกาญจนบุรี” <ul style="list-style-type: none"> • คุณค่าและความหมายของวัฒนธรรม • สื่อสิ่งพิมพ์และสื่อวีดิทัศน์การสื่อความหมายธรรมชาติและวัฒนธรรม 	คณะสังคมศาสตร์และมนุษยศาสตร์ มหาวิทยาลัยมหิดล	17 ต.ค. 45 18 ต.ค. 45
นางสมใจ ต่างสกุล	คณะกรรมการจัดนิทรรศการงาน “มหิดล-วันแม่” ปี 2547	งานประชาสัมพันธ์ มหาวิทยาลัยมหิดล	
นายพชร สุวรรณภาพน์	ที่ปรึกษาโครงการจัดทำเว็บไซต์คนไทย ตามพระราชดำริสมเด็จพระเทพรัตนราชสุดาฯ สยามบรมราชกุมารี	กรมศิลปากร	
นายวิรัช สงเคราะห์	นักวิจัยเกียรติยศร่วมขับร้องเพลงใน “โครงการเฉลิมพระเกียรติสมเด็จพระนางเจ้าฯ พระบรมราชินีนาถ ในวโรกาสมหามงคลเฉลิมพระชนมพรรษา 6 รอบ: สานิตปีที่พ่ายประชันวงเชิดชุดปฏิบัติการพระยาเสนาะสุริยวงศ์ (แหม่ม) ต่อกองการคนตรีไทย”	สถาบันไทยคดีศึกษา มหาวิทยาลัยธรรมศาสตร์	20 ต.ค. 47
นางกรพิณธ์ ศรีสุภา	วิทยากรบรรยาย “การขับเสภา” ในงานกิจกรรมภาษาศิลป์-มนุษยศาสตร์ (ภาษาศาสตร์)	คณะมนุษยศาสตร์ มหาวิทยาลัยนครสวรรค์	16 ต.ค. 47
นางสาวอ้อไพ หนูเหล็ก	ร่วมเป็นคณะกรรมการในการจัดโครงการอบรมปฏิบัติการ “การสร้างบทเรียนผ่านเครือข่ายอินเทอร์เน็ต”	โรงเรียนภัทรกัญชาวิทยา จังหวัดนครปฐม	30 ก.ค.-1 ต.ค. 47
	คณะกรรมการคัดเลือกนักเรียนประกวดขับร้องเพลงกล่อมลูก 4 ภาค ประจำปี 2547	มหาวิทยาลัยมหิดล	

6. การเป็นแหล่งเรียนรู้และบริการข้อมูล

ภารกิจอีกด้านหนึ่งในการดำเนินงานของสถาบันฯ นอกเหนือไปจากการจัดการเรียนการสอนและการวิจัยแล้ว สถาบันฯ ยังให้บริการแก่สังคมทั้งภายในและภายนอกมหาวิทยาลัยในฐานะที่เป็นแหล่งเรียนรู้ในรูปแบบต่าง ๆ ดังนี้

การให้บริการห้องสมุด ห้องสมุดของสถาบันฯ มีเป็นแหล่งสะสมทรัพยากรสารสนเทศทางด้านภาษา วัฒนธรรม และการพัฒนาเพื่อส่งเสริมการเรียน การสอน และการวิจัยแก่คณาจารย์ นักวิจัย นักศึกษาของสถาบันฯ และนักศึกษาทั่วไป รวมทั้งประชาชนผู้สนใจ ห้องสมุดของสถาบันฯ หนังสือทั้งที่เป็นตำรา ผลงานวิจัย วารสาร และสิ่งพิมพ์อื่น ๆ ทั้งภาษาไทยและภาษาต่างประเทศ ประมาณ 15,000 เล่ม โดยเฉพาะตำราวิชาการและวารสารทางสาขาภาษาศาสตร์ ภาษาเอเชียอาคเนย์ และภาษาของกลุ่มชาติพันธุ์ที่สมบูรณ์แห่งหนึ่งในประเทศไทย ห้องสมุดได้พัฒนาระบบบริการสารสนเทศผ่านระบบห้องสมุดอัตโนมัติ สำนักหอสมุดมหาวิทยาลัยมหิดล (MULINET Mahidol University Library Network) รวมทั้งระบบยืม-คืนหนังสือ ซึ่งระบบนี้เชื่อมโยงอยู่บนเครือข่าย MUCC-Net ทำให้สามารถสืบค้นทรัพยากรสารสนเทศที่มีบริการบนเครือข่าย Internet

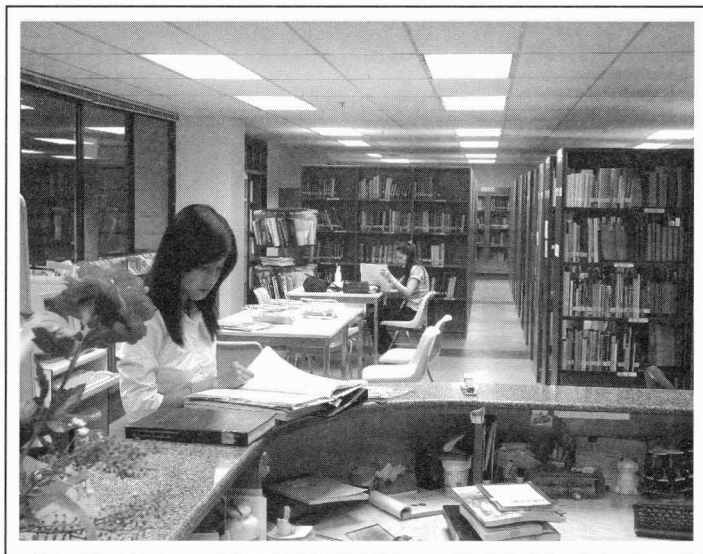

การให้บริการสำนักงานบริการข้อมูลภาษาและวัฒนธรรมเอเชียอาคเนย์ นอกจากห้องสมุดแล้วสถาบันฯ ยังมีหน่วยงานที่ให้บริการข้อมูลภาษาและวัฒนธรรมของประเทศต่าง ๆ ในภูมิภาคเอเชียอาคเนย์ รวมทั้งประเทศไทย โดยข้อมูลให้บริการในศูนย์นี้มีทั้งที่เป็นหนังสือ เอกสารสิ่งพิมพ์ สไลด์ ภาพ แถบเสียง วัสดุทัศน ทั้งที่เป็นภาษาไทย อังกฤษ ฝรั่งเศส และภาษาอื่น ๆ เช่น ภาษาลาว เวียดนาม มาเลเซีย และเขมร เป็นต้น

ทั้งห้องสมุดและสำนักงานบริการข้อมูลภาษาและวัฒนธรรมเอเชียอาคเนย์ เปิดให้บริการกับนักศึกษา อาจารย์ และบุคคลทั่วไปในวัน และเวลาราชการ

การให้บริการของศูนย์ข้อมูลวัฒนธรรมดนตรีไทย สถาบันฯ ได้จัดตั้งศูนย์ข้อมูลวัฒนธรรมดนตรีไทย (ภายหลังเปลี่ยนชื่อเป็น “ศูนย์ข้อมูลวัฒนธรรมดนตรีไทยและเอเชียอาคเนย์”) ขึ้นเมื่อปี 2542 โดยมีวัตถุประสงค์เพื่อ

- 1) เก็บรวบรวมและจัดระบบข้อมูลวัฒนธรรมดนตรีไทยที่ถูกต้องตามหลักวิชาการ
- 2) เพื่อเป็นศูนย์กลางในการ

ศึกษาค้นคว้าวิจัยและการให้บริการทางวิชาการเกี่ยวกับวัฒนธรรมดนตรีไทย และ 3) เพื่อส่งเสริมและทำนุบำรุง ศิลปวัฒนธรรมไทยซึ่งเป็นภารกิจหนึ่งของมหาวิทยาลัยมหิดล กิจกรรมหลักของศูนย์ที่ผ่านมาคือ การรวบรวม จัดเก็บ จัดหมวดหมู่ข้อมูลวัฒนธรรมดนตรีไทย เพลงไทย เครื่องดนตรีไทย และศิลปะปี่พาทย์หรือนักดนตรีไทย โดย จัดเก็บในรูปแบบของเสียง ภาพนิ่ง ภาพเคลื่อนไหว โน้ต เอกสาร งานวิจัยต่าง ๆ ทำฐานข้อมูลด้านวัฒนธรรมดนตรีไทย ของอาจารย์ประสิทธิ์ ถาวร การผลิตเทป CD, VCD, DVD ด้านวัฒนธรรมดนตรีไทย เช่น งานผลิตเทปและ CD ชุดสืบสานอาจารย์ประสิทธิ์ สานเสียงและเรียงร้อย

ศูนย์ข้อมูลวัฒนธรรมดนตรีไทยได้เปิดให้บริการแก่สาธารณชน ในการเข้ามาศึกษาค้นคว้าข้อมูลเกี่ยวกับ ดนตรีไทยและดนตรีเอเชียอาคเนย์ นอกจากนี้ศูนย์ฯ ได้เผยแพร่ความรู้ดังกล่าวผ่านรายการวิทยุ สื่อสิ่งพิมพ์ และอินเทอร์เน็ต

การให้บริการห้องปฏิบัติการภาษา สถาบันฯ มีห้องปฏิบัติการภาษาที่ทันสมัยที่สุดแห่งหนึ่งในประเทศไทย ที่ใช้เป็นที่ฝึกหัดการฟังและการออกเสียงภาษาต่าง ๆ ตามหลักวิทยาศาสตร์ ห้องปฏิบัติการภาษาเป็นแหล่ง รวบรวมแถบบันทึกตัวอย่างเสียงภาษาถิ่นและภาษาอื่น ๆ รวมทั้งข้อมูลอื่น ๆ ทางด้านภาษาและยังมีเครื่องมือทาง วิทยาศาสตร์ภาคทดลอง เพื่อสนับสนุนการศึกษาวิจัยของอาจารย์ นักวิจัย นักศึกษาของสถาบันฯ และบุคคล ภายนอกที่เข้ารับการอบรมศาสตร์ด้วย



การให้บริการข้อมูลภาษาและชาติพันธุ์ เนื่องจากสถาบันฯ เป็นหน่วยงานแรก ๆ ที่ทำงานทางด้านภาษา และชาติพันธุ์ ดังนั้นสถาบันฯ จึงเป็นแหล่งข้อมูลทางด้านภาษาและชาติพันธุ์ ปัจจุบันมีโครงการแผนที่ภาษากลุ่ม ชาติพันธุ์ในประเทศไทย ที่ได้สำรวจการกระจายตัวของกลุ่มชาติพันธุ์ต่าง ๆ ในประเทศไทย และได้นำมาลงไว้ ในแผนที่ รวมทั้งมีโครงการสารานุกรมกลุ่มชาติพันธุ์ในประเทศไทยที่กล่าวถึงรายละเอียดของกลุ่มชาติพันธุ์แต่ ละกลุ่มจำนวนกว่า 60 กลุ่ม (ขณะนี้จัดทำไปแล้วจำนวน 25 กลุ่ม ที่เหลืออยู่ระหว่างดำเนินการ) ซึ่งนักวิชาการ และประชาชนทั่วไปที่สนใจสามารถสอบถามข้อมูลได้ที่สถาบันฯ

เว็บไซต์และสื่อต่างๆ สถาบันฯ โดยคณะกรรมการประชาสัมพันธ์ได้จัดทำจดหมายข่าว เพื่อนำเสนอความรู้ด้านภาษาและวัฒนธรรม และกิจกรรมที่สถาบันฯ ดำเนินการในช่วง 3 เดือนที่ผ่านมา เพื่อให้บุคคลที่เป็นเครือข่ายของสถาบันฯ เช่น นักศึกษา ศิษย์เก่า คณะ/สถาบันต่าง ๆ ทั้งภายในและภายนอกมหาวิทยาลัยมหิดล ได้รับทราบความเคลื่อนไหวของสถาบันฯ เป็นระยะ กำหนดเผยแพร่ปีละ 4 ฉบับ นอกจากนั้นยังได้มีการนำเสนอข้อมูลเกี่ยวกับการดำเนินงานและกิจกรรมของสถาบันฯ ทั้งภาษาไทยและภาษาอังกฤษผ่าน website อย่างสม่ำเสมอ

7. งานพัฒนาท้องถิ่นและชุมชน

นอกจากการเรียนการสอนแล้ว สถาบันฯ ยังได้ทำงานพัฒนาท้องถิ่นและชุมชนในรูปของการวิจัยเพื่อท้องถิ่น โดยสถาบันฯ มีโครงการหลายโครงการที่เป็นโครงการวิจัยเชิงปฏิบัติการเพื่อพัฒนาท้องถิ่น ซึ่งเป็นโครงการที่ให้ชุมชนเข้ามามีส่วนร่วมในการดำเนินการวิจัย โดยนักวิจัยเข้าไปเรียนรู้ร่วมกับชุมชน เช่น โครงการศึกษาและฟื้นฟูภาษาและวัฒนธรรมในภาวะวิกฤต โครงการพัฒนาหอกระจายข่าวสารเพื่อสนองตอบความต้องการของชุมชนแบบยั่งยืน โครงการประวัติศาสตร์ท้องถิ่นภาคใต้: พัฒนาการของพุทธศาสนาและศาสนาอิสลามในบริเวณลุ่มทะเลสาบสงขลา โครงการประวัติศาสตร์ท้องถิ่นภาคกลาง: การศึกษาประวัติศาสตร์ลุ่มน้ำนครชัยศรี โครงการศึกษาการเปลี่ยนแปลง การธำรงอยู่ และการพลิกฟื้นวัฒนธรรมชุมชนลุ่มน้ำท่าจีน-แม่กลอง เพื่อความสันติสุขและยั่งยืน โครงการวิจัยการสร้างเครือข่ายองค์กรชุมชน ตำบลตะนาวศรี อำเภอสวนผึ้ง จังหวัดราชบุรี ผลของการดำเนินโครงการวิจัยดังกล่าวทำให้ชุมชนได้รู้จักและมีความภาคภูมิใจในตนเอง เรียนรู้กระบวนการแก้ปัญหาอย่างเป็นระบบ ได้รู้จักเครือข่ายที่เกี่ยวข้องอันจะเป็นประโยชน์ต่อการแก้ปัญหาในอนาคต ทำให้ชุมชนเข้มแข็งและเท่าทันกับการเปลี่ยนแปลงที่เป็นไปอย่างรวดเร็วได้

การทำนุบำรุงศิลปวัฒนธรรม

สถาบันวิจัยภาษาและวัฒนธรรมเพื่อพัฒนาชนบท มีบทบาทสำคัญในการส่งเสริมเผยแพร่และทำนุบำรุงศิลปวัฒนธรรมของมหาวิทยาลัยมหิดล ด้วยการสร้างองค์ความรู้เกี่ยวกับศิลปวัฒนธรรม ทั้งในรูปของการวิจัยและการจัดกิจกรรมส่งเสริมวัฒนธรรมที่หลากหลาย เพื่อเปิดโอกาสให้นักวิชาการ นักศึกษา ประชาชนทั่วไปในชุมชนใกล้เคียงได้เข้าร่วมกิจกรรม ดังนี้

1. โครงการฟังเพลงไทยที่เรือนไทย มหาวิทยาลัยมหิดล

โครงการนี้ได้ดำเนินการมาตั้งแต่ปีงบประมาณ 2542 จนถึงปีงบประมาณ 2547 ได้จัดการแสดงมาแล้วเป็นจำนวน 38 ครั้ง ในปี 2546 ได้จัดกิจกรรมเฉพาะวันพุธที่ 2 ของเดือนเว้นเดือน จำนวน 6 ครั้ง โดยเชิญวงดนตรีไทย คณะลำตัดและวิทยากรที่มีความรู้ด้านดนตรีมาบรรยาย ผู้เข้าชมแต่ละครั้งมีจำนวนไม่น้อยกว่า 50 คน งบประมาณตลอดทั้งปีเป็นเงิน 78,000 บาท โดยมีลำดับการแสดงดังนี้ (ตารางที่ 19)

ตารางที่ 19 กิจกรรมส่งเสริมศิลปวัฒนธรรมที่สถาบันฯ ได้ดำเนินการในปี 2546

ครั้งที่	วัน/เดือน/ปี	การแสดง
ครั้งที่ 30	13 พฤศจิกายน 2545	วิทยาลัยดุริยางคศิลป์ มหาวิทยาลัยมหิดล “บรรเลงดนตรีไทยวงปี่พาทย์เครื่องสามมโหรีและวงปี่กลาง”
ครั้งที่ 31	8 มกราคม 2546	ลำตัดคณะแม่ประยูร
ครั้งที่ 32	12 มีนาคม 2546	เพลินเพลงกับศิลปินแห่งชาติ ชินกร ไกรลาส
ครั้งที่ 33	14 พฤษภาคม 2546	สถาบันบัณฑิตพัฒนศิลป์ กรมศิลปากร
ครั้งที่ 34	9 กรกฎาคม 2546	ชมรมดนตรีไทย การประปานครหลวง แสดงดนตรีไทยและ นาฏศิลป์ไทย
ครั้งที่ 35	10 กันยายน 2546	ศาสตราจารย์เกียรติคุณพูนพิศ อมาตยกุล บรรยายประกอบเพลง “เพลงไร้พรมแดน”



ในปีงบประมาณ 2547 สถาบันฯ ได้ปรับรูปแบบการจัดกิจกรรม โดยให้มีความหลากหลายของการแสดงมากขึ้น จากการเน้นการแสดงดนตรีไทยและนาฏศิลป์ไทยเป็นหลัก มาเป็นการแสดงหลายรูปแบบ เช่น การแสดงเสภาตลก การแสดงการขับร้องเพลงแนวสุนทราภรณ์ และการแสดงหมอลำ และได้ปรับเปลี่ยนระยะเวลาการดำเนินการจาก 6 ครั้งมาเป็น 3 ครั้ง โดยเน้นการแสดงที่มีชื่อเสียงและมีคุณภาพมาแสดง มีผู้เข้าร่วมชมครั้งละประมาณ 100 คน งบประมาณตลอดทั้งปีเป็นเงิน 75,000 บาท โดยมีลำดับการแสดงดังนี้ (ตารางที่ 20)

ตารางที่ 20 กิจกรรมส่งเสริมศิลปวัฒนธรรมที่สถาบันฯ ได้ดำเนินการในปี 2547

ครั้งที่	วัน/เดือน/ปี	การแสดง
ครั้งที่ 36	26 พฤศจิกายน 2546	คณะอาจารย์เสรี หวังในธรรม “เสภาตลก ตอน พลายบัวจับผีถึงเข้าห้องนางแว่นแก้ว”
ครั้งที่ 37	28 มกราคม 2547	วงสังคีตสัมพันธ์ กรมประชาสัมพันธ์ “เพลงสุนทราภรณ์”
ครั้งที่ 38	24 มีนาคม 2547	วิทยาลัยนาฏศิลป์ร้อยเอ็ด “หมอลำ”

2. โครงการค่ายวัฒนธรรมภาคฤดูร้อน ปี 2546-2547

กิจกรรมค่ายวัฒนธรรมนี้ สถาบันฯ ได้จัดขึ้นในช่วงปิดภาคฤดูร้อน โดยรับเยาวชนที่มีอายุตั้งแต่ 7-11 ปี เข้ารับการอบรมเป็นเวลาประมาณ 1 เดือน โดยมีวัตถุประสงค์เพื่อให้เยาวชนไทยมีความรู้ความเข้าใจในวัฒนธรรมไทย ดนตรี นาฏศิลป์ไทย โขน มารยาท จริยธรรม ให้รู้จักประเพณีไทยที่สำคัญ เช่น ประเพณีวันสงกรานต์ และส่งเสริมเยาวชนให้มีพัฒนาการด้านอารมณ์ (E.Q.) และเรียนรู้การอยู่ร่วมกันในสังคม โดยในปีงบประมาณ 2546 ได้จัดการอบรมเป็นรุ่นที่ 4 ระหว่างวันที่ 18 มีนาคม-18 เมษายน 2546 มีผู้เข้ารับการอบรมจำนวน 77 คน และในปี 2547 เป็นรุ่นที่ 5 ระหว่างวันที่ 22 มีนาคม-22 เมษายน 2547 มีผู้เข้ารับการอบรมจำนวน 44 คน

กิจกรรมที่สอนและฝึกทักษะ ได้แก่ ดนตรีไทย นาฏศิลป์ไทย โขน และกิจกรรมนันทนาการต่าง ๆ โดยเฉพาะในวันสงกรานต์ สถาบันฯ ได้จัดงานวันสงกรานต์ให้เยาวชน และเชิญผู้ปกครองมาร่วมงานเพื่อให้เด็ก ๆ ได้เรียนรู้ประเพณีการรดน้ำขอพรผู้ใหญ่ และในวันปิดค่ายมีการแจกประกาศนียบัตร และประเมินผลงานที่ได้อบรมและเรียนรู้ในช่วงระยะเวลาของการเข้าค่ายวัฒนธรรม โดยการจัดให้มีการแสดงผลงานและเชิญผู้ปกครองมาเข้าร่วมชมกิจกรรมด้วย

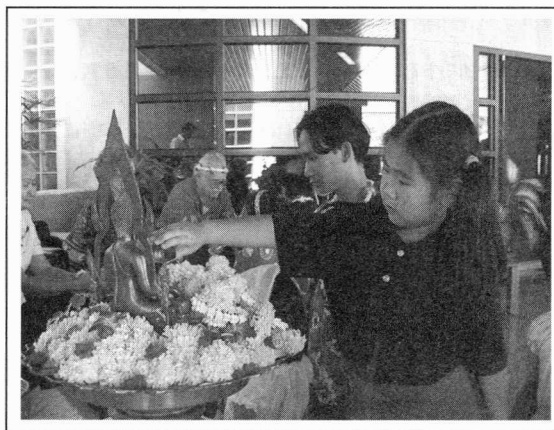

3. การประกวดขับร้องเพลงกล่อมลูกภาคกลาง ปี 2546-2547

กิจกรรมการประกวดขับร้องเพลงกล่อมลูกภาคกลาง เป็นกิจกรรมเฉลิมพระเกียรติสมเด็จพระนางเจ้าฯ พระบรมราชินีนาถ เนื่องในวันเฉลิมพระชนมพรรษา โดยมีวัตถุประสงค์เพื่อเป็นการอนุรักษ์ฟื้นฟู และทำนุบำรุง ศิลปวัฒนธรรมไทย การจัดประกวดนี้มีเป็นประจำทุกปี โดยเริ่มตั้งแต่ปี 2531 เป็นต้นมา ซึ่งมหาวิทยาลัยมหิดล ได้มอบหมายให้สถาบันฯ เป็นผู้รับผิดชอบกิจกรรมนี้มาโดยตลอด ในปี 2546 และ 2547 มหาวิทยาลัยมหิดลได้ ดำเนินการจัดประกวดโดยกระจายสถานที่ประกวดไปตามภาคต่าง ๆ 4 ภาค แบ่งการประกวดออกเป็น 2 ประเภท คือ ประเภทประชาชนทั่วไป และนักเรียน นักศึกษา สำหรับในส่วนของภาคกลาง ซึ่งจัดขึ้นเมื่อวันที่ 25 กรกฎาคม 2546 และ 9 กรกฎาคม 2547 สถาบันฯ เป็นผู้รับผิดชอบจัดการประกวดในเขตกรุงเทพมหานคร และ รอบตัดสินของภาคกลางทั้งหมด กิจกรรมดังกล่าวได้รับความสนใจจากประชาชนทั่วไป นักเรียน นักศึกษา เป็นจำนวนมาก



ในปี 2546 สถาบันฯ ยังได้รับมอบหมายให้จัดกิจกรรมการขับร้องเพลงกล่อมลูกของแม่ในกลุ่มชาติพันธุ์ ต่างๆ เช่น เขมรถิ่นไทย ของ ญ้อฮูร์ กะเหรี่ยงสะกอ แสดงหน้าพระที่นั่งพระเจ้าวรวงศ์เธอ พระองค์เจ้าโสมสวลี พระวรราชทินนิตตามาตุ เนื่องในกิจกรรมงาน “มหิดล-วันแม่” วันที่ 6 สิงหาคม 2546 อีกด้วย เพื่อเป็นการส่งเสริม และสนับสนุนให้กลุ่มชาติพันธุ์ต่างๆ เห็นคุณค่าในวัฒนธรรมของตนอันจะนำไปสู่การสร้างคามเข้มแข็งให้กับ ชุมชน และเพื่อการดำรงอยู่ของกลุ่มชาติพันธุ์นั้นในสังคมไทยสืบต่อไป

4. พิธีไหว้ครูดนตรีไทย ครั้งที่ 7

สถาบันฯ ได้ดำเนินการจัดพิธีไหว้ครูดนตรีไทยมาตั้งแต่ปี 2532 โดยมีการจัดพิธีดังกล่าวปีเว้นปี สืบเนื่องมาจนถึงปี 2546 นับเป็นครั้งที่ 7 โดยในครั้งนี้ได้จัดขึ้นในวันพฤหัสบดีที่ 21 สิงหาคม 2546 ณ ห้องประชุมอเนกประสงค์ สถาบันวิจัยภาษาและวัฒนธรรมเพื่อพัฒนาชนบท มหาวิทยาลัยมหิดล โดยอาจารย์จิรัส อาณรงค์ ศิลปินแห่งชาติ เป็นประธานผู้อ่านโครงการในพิธีการจัดพิธีไหว้ครูดนตรีไทย มีวัตถุประสงค์เพื่ออนุรักษ์และส่งเสริมประเพณีความเชื่อ อันเป็นประเพณีที่เป็นสิริมงคล และมีความสำคัญสำหรับการเรียนการสอนดนตรีไทยในทุกระดับ ในวันดังกล่าวมีผู้ร่วมงานประมาณ 150 คน มีทั้งนักศึกษาหลักสูตรสาขาวิชา วัฒนธรรมศึกษา แขนงวิชาวัฒนธรรมการดนตรีของสถาบันฯ บุคลากรของมหาวิทยาลัยมหิดล และ บุคคลภายนอกที่สนใจ



5. รายการวิทยุ (รายการเพลงไทยจากมหาวิทยาลัยมหิดล)

ในปีงบประมาณ 2546 สถาบันฯ ได้จัดรายการเพลงไทยจากมหาวิทยาลัยมหิดล ซึ่งออกอากาศที่สถานีวิทยุกระจายเสียงแห่งประเทศไทย คลื่น AM 891 เนื้อหาของรายการเป็นการให้ความรู้เกี่ยวกับเพลงไทย พร้อมทั้งเปิดเพลงไทยประกอบ โดยนำข้อมูลที่ได้จากศูนย์ข้อมูลวัฒนธรรมดนตรีไทยและเอเชียอาคเนย์ของสถาบันฯ

6. โครงการอบรมเชิงปฏิบัติการ: โครงการเชิดชูครูแผ่นดินศิลปินแห่งชาติ และฝึกปฏิบัติทำนองหลักเพลงตามเกณฑ์มาตรฐานดนตรีไทย

ครูดนตรีไทยนับเป็นปูชนียบุคคลที่สำคัญที่จะทำให้องค์ความรู้ด้านดนตรีไทย ทั้งด้านทฤษฎีและปฏิบัติ ให้ดำรงอยู่กับชาติไทยตลอดไป ผู้ที่ได้รับการยกย่องว่าเป็นครูแผ่นดินศิลปินแห่งชาตินั้น จะต้องมีความรู้ ความสามารถ ประสบการณ์ จนเป็นที่ยอมรับของคนทั่วไป ในปี 2546 สถาบันฯ จึงได้จัดงานเชิดชูครูแผ่นดินศิลปินแห่งชาติ อาจารย์จิรัส อัจฉรงค์ ศิลปินแห่งชาติ สาขาศิลปการแสดง (ดนตรีไทย) ขึ้น และในงานดังกล่าว สถาบันฯ ยังได้ร่วมกับทบวงมหาวิทยาลัย สำนักงานการประถมศึกษาจังหวัดนครปฐม จัดอบรมเชิงปฏิบัติการทำนองหลักจากเพลงตามเกณฑ์มาตรฐานดนตรีไทย ชั้นที่ 1-3 สำหรับครูประถมศึกษา ในจังหวัดนครปฐม ระหว่างวันที่ 18-22 สิงหาคม 2546 เพื่อพัฒนาบุคลากรในสาขาวิชาการสอนปฏิบัติดนตรีไทย ให้สามารถปฏิบัติดนตรีไทยได้ตามเกณฑ์มาตรฐานดนตรีไทยของทบวงมหาวิทยาลัย

7. การประกวดวงปีพาทย์เสภา “นครปฐมโหมโรง”

ในปีงบประมาณ 2547 สถาบันฯ ได้ร่วมกับจังหวัดนครปฐม จัดประกวดวงดนตรีไทยปีพาทย์เสภาในเขตจังหวัดนครปฐม เพื่อพัฒนาองค์ความรู้และภูมิปัญญาด้านดนตรีไทยของนักดนตรีและวงดนตรีไทยในจังหวัดนครปฐม และอนุรักษ์วัฒนธรรมดนตรีไทยให้คงอยู่สืบไป กิจกรรมนี้ได้รับงบประมาณสนับสนุนจากจังหวัดนครปฐม จำนวน 250,000 บาท โดยใช้ห้องประชุมอเนกประสงค์ สถาบันวิจัยภาษาและวัฒนธรรมเพื่อพัฒนาชนบท มหาวิทยาลัยมหิดล เป็นสถานที่จัดการประกวด

การประกวดแบ่งออกเป็น 2 รอบ คือ รอบคัดเลือก วันที่ 10 กันยายน 2547 และรอบชิงชนะเลิศ วันที่ 24 กันยายน 2547 ผู้ชนะทั้ง 3 รางวัล ได้เข้ารับรางวัลกับนายสุชาติ เขาวนวิศิษฐ์ รองนายกรัฐมนตรี ในวันเปิดงานมหกรรมกีฬาทางน้ำ จังหวัดนครปฐม เมื่อวันที่ 25 กันยายน 2547 ณ โรงเรียนนายร้อยตำรวจสามพราน

การต่างประเทศ

โครงการความร่วมมือทางวิชาการกับสถาบันการศึกษาและหน่วยงานทั้งภายในและระหว่างประเทศ

ในรอบปี 2546-2547 สถาบันวิจัยภาษาและวัฒนธรรมเพื่อพัฒนาชนบทได้ดำเนินกิจกรรมและความร่วมมือกับสถาบันการศึกษา หน่วยงาน และองค์กรต่าง ๆ ทั้งภายในและต่างประเทศดังนี้

นับจากที่สถาบันฯ ได้รับจัดสรรงบประมาณแผ่นดินเพื่อดำเนินงาน “โครงการเผยแพร่ภาษาและวัฒนธรรมไทยประเทศเพื่อนบ้าน” ในปี 2546 เป็นต้นมา สถาบันฯ ได้รับการติดต่อประสานงานในด้านการสอนภาษาไทยจากสถานเอกอัครราชทูตไทย ณ กรุงย่างกุ้ง กรุงพนมเปญ และจากกรมวิเทศสหการ ในการจัดอบรมให้ความรู้เกี่ยวกับภาษาและวัฒนธรรมไทยให้แก่นักศึกษาชาวเขมร และการจัดอบรมให้ความรู้ด้านภาษาเขมรแก่บุคลากรที่จะไปปฏิบัติงานในราชอาณาจักรกัมพูชา นอกจากนี้บุคลากรและผู้เชี่ยวชาญด้านภาษาพม่า เวียดนาม และมาเลเซียของสถาบันฯ ยังได้รับทุนของกระทรวงการต่างประเทศ ในการจัดทำบทสนทนาภาษาทั้งสามให้แก่สถาบันภาษาต่างประเทศ สำหรับเป็นคู่มือแก่เจ้าหน้าที่การทูตไทยที่จะไปประจำ ณ ประเทศดังกล่าว นอกจากนี้สถาบันฯ ยังได้จัดอบรมภาษาพม่าให้แก่เจ้าหน้าที่สถานเอกอัครราชทูตสหรัฐอเมริกาประจำประเทศไทยด้วย

ส่วนกระทรวงศึกษาธิการ สถาบันฯ ได้จัดอบรมการแปลภาษาอังกฤษให้แก่ข้าราชการของสถาบันพัฒนาผู้บริหารการศึกษาจำนวน 20 คน เพื่อให้มีความรู้และเพิ่มพูนทักษะการแปลงานทั้งด้านวิชาการและบันเทิงคดี

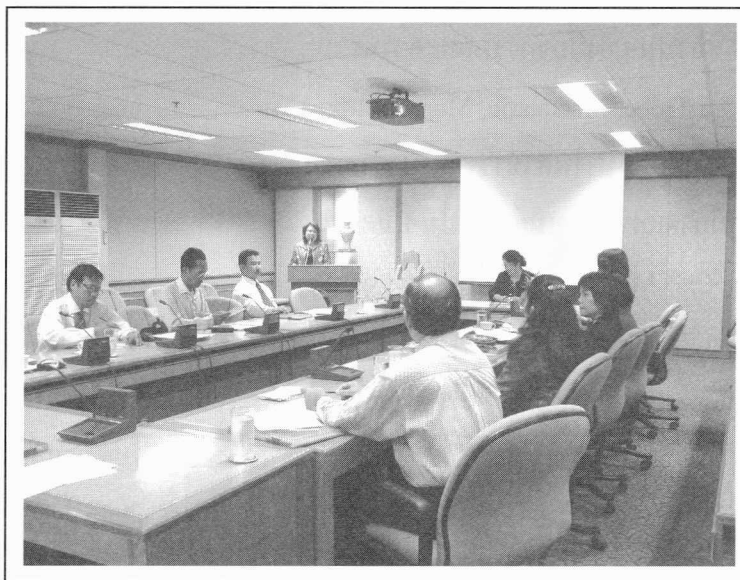

สถาบันฯ ยังได้มีโอกาสต้อนรับผู้อำนวยการสถาบันภาษา มหาวิทยาลัยเชียงใหม่ ผู้ช่วยอธิการบดีฝ่ายวิเทศสัมพันธ์ และผู้อำนวยการสถาบันภาษา มหาวิทยาลัยราชภัฏเชียงราย ในการศึกษาดูงานด้านการบริหารจัดการ ด้านการเรียนการสอน และด้านความร่วมมือกับต่างประเทศ อีกทั้งยังเป็นแหล่งข้อมูลให้แก่คณะศิลปศาสตร์ มหาวิทยาลัยสุโขทัยธรรมาธิราช ในการทำวิจัยเกี่ยวกับการสอนภาษาไทยให้ชาวต่างประเทศ ทั้งยังร่วมเป็นสมาชิกในเครือข่ายภาษาเพื่อนบ้าน เครือข่ายภาษาอังกฤษ และเครือข่ายสังคมวิทยาและมานุษยวิทยา

กับมหาวิทยาลัยต่าง ๆ อีกด้วย โดยได้เป็นผู้ประสานงานในการจัดทำข้อตกลงความร่วมมือในการวิจัยและจัดการศึกษาระดับประเทศแก่เครือข่ายประเทศเพื่อนบ้าน 10 มหาวิทยาลัย

ในด้านความร่วมมือกับสถาบันการศึกษาและองค์กรต่างประเทศนั้น สถาบันฯ มีความร่วมมือเป็นอันดีกับ SIL International ประเทศสหรัฐอเมริกา ในการจัดพิมพ์ Mon-Khmer Studies ซึ่งเป็นวารสารทางวิชาการที่มีชื่อเสียงเป็นที่ยอมรับในบรรดานักภาษาศาสตร์ นอกจากนี้สถาบันฯ ยังมีความร่วมมือกับมหาวิทยาลัยแห่งมลรัฐแคลิฟอร์เนียที่ลอสแอนเจลิส (University of California at Los Angeles) มหาวิทยาลัยแห่งมลรัฐแคลิฟอร์เนียที่เบิร์กลีย์ (University of California at Berkeley) และ มหาวิทยาลัยแห่งมลรัฐเท็กซัสที่อาร์ลิงตัน (University of Texas at Arlington) ในการจัดส่งผู้เชี่ยวชาญมาบรรยายและให้คำปรึกษาวิทยานิพนธ์แก่นักศึกษาของสถาบันฯ รวมทั้งจัด ส่งนักศึกษาปริญญาเอกของสถาบันฯ ไปศึกษาและวิจัย เพื่อการทำวิทยานิพนธ์ภายใต้การดูแลของนักวิชาการจากมหาวิทยาลัยดังกล่าว

สถาบันฯ มีชื่อเสียงด้านการสอนภาษาไทยให้แก่ชาวต่างประเทศ เป็นที่ยอมรับในระดับนานาชาติ ที่ผ่านมาสสถาบันฯ ได้จัดอบรมภาษาไทยให้แก่ข้าราชการสถานเอกอัครราชทูตพม่า โปแลนด์ และสหรัฐอเมริกาประจำประเทศไทย เจ้าหน้าที่ที่ปฏิบัติงานในองค์กรระหว่างประเทศ เช่น SEAMES, UNESCO และยังได้ร่วมมือทางวิชาการกับมหาวิทยาลัยซิดนีย์ ประเทศออสเตรเลีย มหาวิทยาลัย Ritsumeikan Asia Pacific ประเทศญี่ปุ่น ในการจัดหลักสูตร Intermediate Thai In-country Course ให้แก่นักศึกษาในโครงการไทยศึกษาของมหาวิทยาลัยทั้งสองแห่งเป็นประจำทุกปี สถาบันฯ ยังมีกิจกรรมและความร่วมมือทางวิชาการกับมหาวิทยาลัยของประเทศออสเตรเลียอีกหลายแห่ง ได้แก่ La Trobe, Macquarie, Monash และ Australian National University ในการดำเนินโครงการแลกเปลี่ยนบุคลากรและนักศึกษาในสาขาวิชาภาษาศาสตร์ วัฒนธรรม และการแปล

สำหรับในภูมิภาคเอเชียอาคเนย์ สถาบันฯ มีความร่วมมือทางวิชาการกับ Institute of Ethnology, Institute of Linguistics, Ho Chi Minh City University of Foreign Languages-Information Technology ประเทศสาธารณรัฐสังคมนิยมเวียดนาม ในด้านแลกเปลี่ยนบุคลากร ทำวิจัยร่วมกัน รวมทั้งกับ University of Social Sciences and Humanities ในการศึกษาคุณงานด้านการสอนภาษาไทย และกำลังอยู่ในขั้นพัฒนาความร่วมมืออย่างเป็นทางการกับ Institute for Linguistic Research ของกระทรวงข้อมูลข่าวสารและวัฒนธรรม แห่งสาธารณรัฐประชาธิปไตยประชาชนลาว และกับ Reyum Institute of Arts and Culture แห่งราชอาณาจักรกัมพูชา อันจะนำไปสู่การแลกเปลี่ยนบุคลากร และร่วมกันทำวิจัยในสาขาภาษา วัฒนธรรมและกลุ่มชาติพันธุ์ต่อไปนอกจากนี้สถาบันฯ ยังมีความร่วมมือทางวิชาการกับ Central University for Nationalities of Minorities People ณ กรุงปักกิ่ง สาธารณรัฐประชาชนจีน ในการร่วมกันวิจัยภาษาและวัฒนธรรมของกลุ่มชนเผ่าไท ในจีนและชนกลุ่มน้อยอื่น ๆ เช่น เผ่าขมุ

สำหรับประเทศญี่ปุ่นนั้น นอกจากการจัดสอนภาษาไทยให้แก่นักศึกษาของมหาวิทยาลัย Ritsumeikan Asia Pacific แล้ว สถาบันฯ ยังได้รับการสนับสนุนจาก Japan Foundation ในการศึกษาวิจัยและจัดตั้งศูนย์ศึกษาและฟื้นฟูภาษาและวัฒนธรรมในภาวะวิกฤต และทุนการวิจัยจาก SEASREP แก่อาจารย์และนักศึกษาด้านการ

ศึกษาวิจัยเกี่ยวกับประเทศเพื่อนบ้าน กลุ่มชาติพันธุ์ย่อยข้ามประเทศอย่างต่อเนื่อง และยังได้มีความร่วมมือด้านวิชาการกับมหาวิทยาลัย Tokyo, มหาวิทยาลัย Kyoto และมหาวิทยาลัย Tokyo for Foreign Studies ในการร่วมประชุมวิชาการด้านการศึกษาและภาษาในภาวะวิกฤต

นอกจากความร่วมมือกับสถาบันฯ การศึกษาดังกล่าวแล้ว สถาบันวิจัยภาษาและวัฒนธรรมเพื่อพัฒนาชนบทยังร่วมทำกิจกรรมทางวิชาการกับองค์กรระหว่างประเทศ อาทิ มูลนิธิ Rockefeller, UNESCO, มูลนิธิ Jim Thomson, มูลนิธิ SEASREP ที่สนับสนุนด้านทุนศึกษาวิจัย ศึกษาดูงาน และจัดสัมมนาด้านภาษาและวัฒนธรรมอีกหลายครั้ง เช่น การจัดสัมมนาระดับนานาชาติเรื่อง Language Development, Language Revitalization and Multilingual Education in Minority Communities in Asia ร่วมกับ SIL International และ UNESCO ทั้งนี้โดย UNESCO ได้เชิญบุคลากรของสถาบันฯ เข้าร่วมเป็น Language Advisory Committee เพื่อจัดการศึกษาที่มีคุณภาพ และร่วมในการประชุมเชิงปฏิบัติการแก่เจ้าหน้าที่ขององค์กรในเขต Asia-Pacific ในการจัดทำ Cultural Mapping เพื่อการปกป้องและรักษาความหลากหลายทางภาษาและวัฒนธรรมของมนุษยชาติ

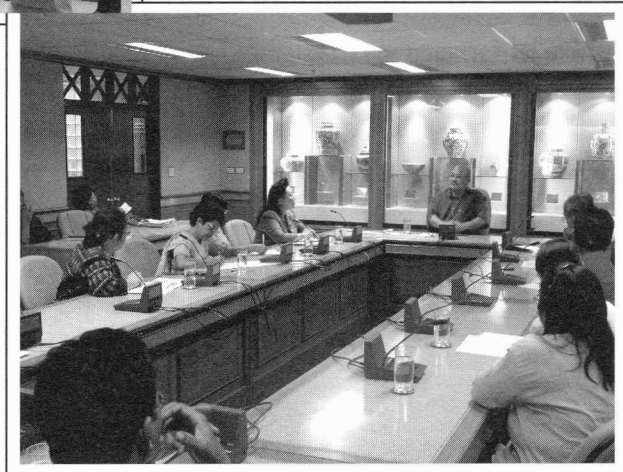
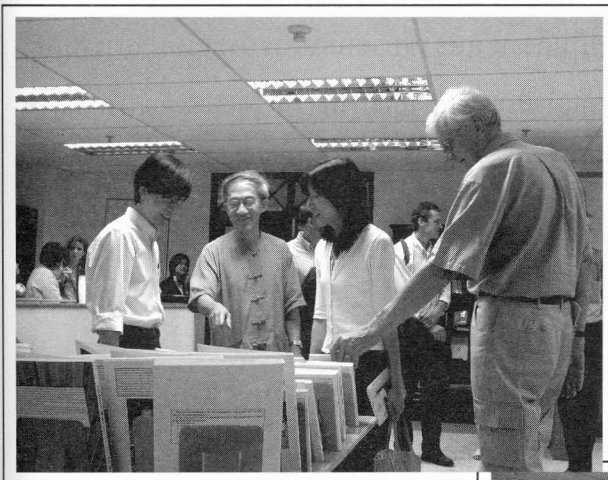

การบริหารจัดการองค์กร

ปัจจัยสำคัญในการบริหารงาน โดยเฉพาะอย่างยิ่งในสถาบันอุดมศึกษา นอกจากผู้บริหารจะต้องมีความรู้ความสามารถแล้ว จำเป็นจะต้องมีทรัพยากรบุคคลที่มีคุณภาพ มีงบประมาณสนับสนุนการจัดการที่เพียงพอ มีอาคารสถานที่ เครื่องมือและอุปกรณ์ต่าง ๆ รองรับอยู่ในเกณฑ์มาตรฐาน แต่ในการนำทรัพยากรดังกล่าวมาดำเนินงานเพื่อให้เกิดผลผลิตอย่างต่อเนื่อง จำเป็นอย่างยิ่งจะต้องมีระบบการบริหารจัดการที่ทันสมัยและสอดคล้องกับสภาพการณ์ที่เร่ร่อนและทันต่อเหตุการณ์ เพื่อก่อให้เกิดประสิทธิภาพในการดำเนินงานตามภารกิจหลักที่ได้รับมอบหมาย

บุคลากร

บุคลากรเป็นปัจจัยสำคัญยิ่งในการดำเนินงานขององค์กร สถาบันวิจัยภาษาและวัฒนธรรมเพื่อพัฒนาชนบท ได้ตระหนักถึงการพัฒนาทรัพยากรบุคคลทุกสายงาน โดยมีการวิเคราะห์อัตรากำลังเพื่อขอกำหนดตำแหน่งเพิ่มใหม่และทดแทนอัตรากำลังที่ขอลาออก ขอโอนย้ายไปปฏิบัติงานที่อื่น รวมทั้งมีการกำหนดภาระหน้าที่ บทบาท ความรับผิดชอบ เพื่อให้เป็นแนวทางในการปฏิบัติงาน และใช้ประกอบการประเมินผลการปฏิบัติงานของบุคลากรประจำปี นอกจากนี้สถาบันฯ ยังให้ความสำคัญในการพัฒนาคุณภาพงาน โดยการพัฒนาคุณภาพบุคลากรในหลาย ๆ วิธีการ เช่น สนับสนุนการลาศึกษาต่อในสายงานที่เกี่ยวข้อง การขอกำหนดตำแหน่งทางวิชาการ การไปประชุม ฝึกอบรม สัมมนาทางวิชาการและทางการบริหาร ทั้งในประเทศและต่างประเทศ ตลอดจนการรับเชิญไปเป็นวิทยากร อาจารย์พิเศษอย่างต่อเนื่อง

ในปีงบประมาณ 2546 และ 2547 สถาบันฯ มีบุคลากรทุกประเภทและทุกสายงาน จำนวน 86 คน และ 82 คน ตามลำดับ (ตารางที่ 21) สาเหตุที่บุคลากรในปี 2547 ลดลงจากปี 2546 จำนวน 4 คน เนื่องจากมีบุคลากรขอลาออกและโอนย้ายไปสังกัดหน่วยงานอื่น

ตารางที่ 21 จำนวนลูกจ้างข้าราชการ พนักงานมหาวิทยาลัย สถาบันฯ จำแนกตามสายงาน ปี 2546-2547

จำนวน	ปีงบประมาณบุคคล				ปี 2546				ปี 2547			
	อาจารย์	นักวิจัย	สายสนับสนุนวิชาการ	รวม	อาจารย์	นักวิจัย	สายสนับสนุนวิชาการ	รวม	อาจารย์	นักวิจัย	สายสนับสนุนวิชาการ	รวม
ลูกจ้าง												
- ลูกจ้างประจำ เงินงบประมาณ	-	-	9	9	-	-	9	9	-	-	8	8
- ลูกจ้างประจำ เงินรายได้	-	-	5	5	-	-	5	5	-	-	6	6
- ลูกจ้างชั่วคราว เงินงบประมาณ	5	-	1	6	5	-	1	6	2	-	1	3
- ลูกจ้างชั่วคราว เงินรายได้	-	1	2	3	-	1	2	3	-	1	4	5
ข้าราชการ	24	6	17	47	24	6	17	47	19	6	12	37
พนักงานมหาวิทยาลัย	4	5	7	16	4	5	7	16	5	4	14	23
รวม	33	12	41	86	33	12	41	86	26	11	45	82

ราชการอยู่
ปี

คณาจารย์ของสถาบันฯ ประกอบด้วย ข้าราชการ พนักงานมหาวิทยาลัย และผู้เชี่ยวชาญชาวต่างประเทศ โดยในปี 2546 และ 2547 มีคณาจารย์จำนวน 33 คน และ 26 คน หรือคิดเป็นร้อยละ 38.37 และ 31.70 ของบุคลากรทั้งหมด ส่วนคุณวุฒิของคณาจารย์ประจำ (ไม่รวมบุคลากรชาวต่างประเทศ) มีสัดส่วนตามระดับการศึกษาปริญญาเอก:โท:ตรี เท่ากับ 32:64:4 (ตารางที่ 22) และมีสัดส่วนด้านตำแหน่งทางวิชาการ ศาสตราจารย์:รองศาสตราจารย์:ผู้ช่วยศาสตราจารย์:อาจารย์ ในปี 2547 เท่ากับ 1:25:25:7.5 (ตารางที่ 23)

ตารางที่ 22 จำนวนคณาจารย์สถาบันวิจัยภาษาและวัฒนธรรมเพื่อพัฒนาชนบท จำแนกตามวุฒิการศึกษา ปี 2546-2547

วุฒิ	ปีงบประมาณ 2546	2547	หมายเหตุ
ปริญญาตรี	1	1	ขณะนี้อยู่ระหว่างศึกษาระดับโท-เอก
ปริญญาโท	18	16	โอนย้ายไปปฏิบัติงานที่อื่น
ปริญญาเอก	9	7	โอนย้ายไปปฏิบัติงานที่อื่น 2 คน, เกษียณอายุ 1 คน และอาจารย์สำเร็จการศึกษาระดับเอก 1 คน
รวม	28	24	

ที่มา: งานการเจ้าหน้าที่, สํารวจเมื่อวันที่ 29 พฤศจิกายน 2547

ตารางที่ 23 จำนวนข้าราชการ พนักงานมหาวิทยาลัย สายอาจารย์ จำแนกตามตำแหน่งทางวิชาการ ปี 2546-2547

ตำแหน่ง	ปีงบประมาณ	
	2546	2547
ศาสตราจารย์	1	2
รองศาสตราจารย์	5	5
ผู้ช่วยศาสตราจารย์	4	5
อาจารย์	13	15
รวม	23	26

ที่มา: งานการเจ้าหน้าที่, สํารวจเมื่อวันที่ 29 พฤศจิกายน 2547

บุคลากรสายงานวิจัย ในปี 2546 มีจำนวน 12 คน และปี 2547 มีจำนวน 11 คน คิดเป็นร้อยละ 13.95 และ 13.41 ของบุคลากรทั้งหมด ส่วนบุคลากรสายสนับสนุนวิชาการปี 2546 มีจำนวน 41 คน และปี 2547 มีจำนวน 45 คน คิดเป็นร้อยละ 47.67 และ 54.87 ของบุคลากรทั้งหมด

การพัฒนาบุคลากร

สถาบันฯ มีการส่งเสริมและสนับสนุนการพัฒนาบุคลากรอย่างต่อเนื่อง โดยในปี 2546 มีข้าราชการอยู่ระหว่างลาศึกษาต่อต่างประเทศ 4 คน ข้าราชการและพนักงานมหาวิทยาลัย ลาศึกษาในประเทศ 4 คน และปี 2547 มีข้าราชการอยู่ระหว่างลาศึกษาต่อต่างประเทศ 3 คน มีข้าราชการและพนักงานมหาวิทยาลัย ลาศึกษาต่อในประเทศ 5 คน (ตารางที่ 24)

นอกจากการลาราชการเพื่อไปศึกษาต่อแล้ว สถาบันฯ ยังมีข้าราชการที่ไปปฏิบัติงานเพื่อเพิ่มพูนความรู้ทางวิชาการอีกด้วย โดยในปี 2546 ศาสตราจารย์ ดร.สมทรง บุรุษพัฒน์ ได้ไปปฏิบัติงานเพื่อเพิ่มพูนความรู้ทางวิชาการ ตั้งแต่วันที่ 1 พฤศจิกายน 2545 – 31 ตุลาคม 2546 และได้จัดทำผลงานเพิ่มพูนความรู้ เรื่อง “พจนานุกรมฮาล (หลี่)-ไทย-จีน-อังกฤษ” และในปี 2547 รองศาสตราจารย์ ดร. สุจิตต์ลักษณ์ ศิผดุง ได้ไปปฏิบัติงานเพื่อเพิ่มพูนความรู้ทางวิชาการในด้านวจนปฏิบัติศาสตร์ (Pragmatics) ตั้งแต่วันที่ 1 พฤศจิกายน 2546 – 31 ตุลาคม 2547 และได้จัดทำผลงานเพิ่มพูนความรู้โดยเขียนตำราเรื่อง “วจนปฏิบัติศาสตร์เบื้องต้น”

สถาบันฯ ตระหนักว่าการดำเนินงานของสถาบันฯ จะไม่สามารถบรรลุเป้าหมายได้ถ้าบุคลากรขององค์กรขาดความเป็นหนึ่งอันเดียวกัน ขาดความมุ่งมั่นที่จะไปสู่เป้าหมายขององค์กร และขาดความรู้เท่าทันต่อการเปลี่ยนแปลงของโลกภายนอก ด้วยเหตุนี้จึงได้มีโครงการพัฒนาบุคลากร โดยนำบุคลากรทั้งหมดไปร่วมสัมมนาบุคลากรสัมพันธ์ ในหัวข้อ “การพัฒนาศักยภาพการทำงานของสถาบันวิจัยภาษาและวัฒนธรรมเพื่อพัฒนาชนบทในยุคปฏิรูปการศึกษา” เพื่อเพิ่มพูนประสิทธิภาพของการทำงานให้สอดคล้องกับการปรับเปลี่ยนสถานภาพไปสู่การออกนอกระบบ ณ ชลพฤกษ์รีสอร์ท จังหวัดนครนายก ในวันที่ 3-5 มีนาคม 2547 ในส่วนของการปรับปรุงสภาพการทำงาน เพื่อเอื้ออำนวยให้เกิดประสิทธิภาพในการทำงาน ความปลอดภัย และคุณภาพของงาน สถาบันฯ ก็ได้ตระหนักเห็นความสำคัญของสิ่งเหล่านี้ จึงได้จัดทำ “โครงการนำร่องกิจกรรม 5ส เพื่อรักษาสถาบันฯ” โดยได้ประกาศเป็นนโยบายสถาบันฯ ในการดำเนินกิจกรรม มีขั้นตอนการดำเนินงานอย่างชัดเจน ในวันที่ 17 กันยายน 2547 ได้เชิญวิทยากรจากบริษัท ซีพี เซเวนอีเลเว่น มาให้คำบรรยายเรื่อง ความรู้เบื้องต้นเรื่อง 5ส เพื่อให้บุคลากรสถาบันฯ มีแนวคิดในการทำงานเรื่องนี้มากขึ้น



นอกจากนี้ยังมีข้าราชการ พนักงานมหาวิทยาลัย และลูกจ้างที่ได้รับการสนับสนุนให้ไปประชุมฝึกอบรม สัมมนา และดูงาน รายละเอียดในตารางที่ 25-26

ตารางที่ 24 การศึกษาต่อในประเทศและต่างประเทศของบุคลากรสถาบันฯ ปีงบประมาณ 2546-2547

หน่วยงาน/ชื่อ	ทุน/ระดับปริญญา	สาขาวิชา	แหล่งทุน	ประเทศ	ระยะเวลา
หลักสูตรปริญญาโท สาขาพัฒนธรรมศึกษา นางสาวกรรณิการ์ ศาตรปรง	รัฐบาล, ส่วนตัว, Toyota Foundation & The Japan Foundation	ภาษาอินโดนีเซีย	สำนักงานคณะกรรมการการ อุดมศึกษา, ส่วนตัว, Toyota Foundation & The Japan Foundation	อินโดนีเซีย, เนเธอร์แลนด์	5 ก.ย. 41 - 18 พ.ค. 47
สาขาวิชาภาษาและวัฒนธรรม เพื่อการสื่อสารและการพัฒนา นางสาวสุมิตรา สุรัตน์เดชา	รัฐบาล, ปริญญาโท-เอก	ภาษาศาสตร์	สำนักงานคณะกรรมการการ อุดมศึกษา	สหรัฐอเมริกา	21 ส.ค. 41 - 31 ธ.ค. 47 (6 ปี 4 เดือน 11 วัน)
นางสาวปัทมา พัฒน์พงษ์	รัฐบาล, รัฐบาลออสเตรเลีย ปริญญาโท-เอก	ภาษาศาสตร์ประยุกต์	สำนักงานคณะกรรมการการ อุดมศึกษา, AusAID	ออสเตรเลีย	12 ม.ค. 42 - 28 ก.พ. 48 (6 ปี 1 เดือน 17 วัน)
สาขาวิชาภาษาศาสตร์ นายณรงค์ อาจสมิติ	รัฐบาล, ปริญญาโท-เอก	ภาษาเวียดนาม	สำนักงานคณะกรรมการการ อุดมศึกษา	สหรัฐอเมริกา, อังกฤษ, ออสเตรเลีย	21 ก.ย. 41 - 31 ม.ค. 47 (5 ปี 4 เดือน 11 วัน)
นายโสฬส ศิริไสย์	รัฐบาล, ส่วนตัว, ปริญญาเอก	ภาษาศาสตร์	สำนักงานคณะกรรมการการ อุดมศึกษา, ส่วนตัว	ไทย	9 มิ.ย. 43 - 8 มิ.ย. 48 (5 ปี)
สาขาวิชาพัฒนาชนบทศึกษา นายจิตตพงษ์ ขมภัย	ส่วนตัว, ปริญญาเอก	พัฒนาชนบทศึกษา	ส่วนตัว	ไทย	1 มิ.ย. 45 - 30 พ.ย. 48

หน่วยงาน/ชื่อ	ทุนระดับปริญญา	สาขาวิชา	แหล่งทุน	ประเทศ	ระยะเวลา
สำนักงานวิจัย นางมยุรี ถาวรพัฒน์	สกว., ปริญญาเอก	ภาษาศาสตร์	โครงการปริญญาเอกกาญจนาภิเษก สำนักงานกองทุนสนับสนุนการ วิจัย	ไทย	1 มี.ย. 43 - 31 พ.ค. 48
นางสาววิจิตต์ ศิวังศาโรจน์	รัฐบาล, ปริญญาเอก	สังคมวิทยา (ประชากร ศาสตร์)	สำนักงานคณะกรรมการการ อุดมศึกษา	ไทย	4 พ.ย. 45 - 31 พ.ค. 49 (3 ปี 6 เดือน 27 วัน)
นางสมใจ คำรงสกุล	รัฐบาล, ปริญญาเอก	การจัดการมรดกทาง สถาปัตยกรรมกับการ ท่องเที่ยว	สำนักงานคณะกรรมการการ อุดมศึกษา	ไทย	1 มี.ย. 47 - 30 พ.ค. 50 (3 ปี)
นายเอกพงศ์ สุวรรณเกษร์	ส่วนตัว ปริญญาโท	วัฒนธรรมศึกษา	ส่วนตัว	ไทย	1 มี.ย. 46 - 30 พ.ย. 48 (2 ปี 6 เดือน) (ลาบางส่วน)

ที่มา: หน่วยงานการเจ้าหน้าที่, สํารวจเมื่อวันที่ 29 พฤศจิกายน 2547

ตารางที่ 25 ตัวอย่างของการพัฒนาบุคลากรของสถาบันฯ โดยการไปร่วมประชุม ผักกอบรม สัมมนา และศึกษาดูงาน ปี 2546

ชื่อ	หัวข้อ	ผู้จัด/สถานที่	ระยะเวลา
ศาสตราจารย์ สุวิไล เปรมศรีรัตน์	Cross-Linguistic Studies of Tonal Phenomena keynote speaker "Issues in language development and language revitalization in Asia" ร่วมกับ Dr. Dennis Malone (SIL International, Bangkok) ในการประชุมนานาชาติด้านภาษา ภาษาศาสตร์ประยุกต์ และการศึกษา "Language Development, Language Revitalization and Multilingual Education in Minority Communities in Asia"	Research Institute for Language and Cultures of Asia and Africa (ILCAA), Tokyo University of Foreign Studies ประเทศญี่ปุ่น (Invited paper presentation) สถาบันวิจัยภาษาและวัฒนธรรมเพื่อพัฒนาชนบท มหาวิทยาลัยมหิดล ร่วมกับ SIL International และองค์กร UNESCO	15 - 20 ธ.ค. 45 6 - 8 พ.ย. 46
รองศาสตราจารย์ ดร. คำนวณ วัฒน	การพัฒนาหอกระจำข้าวเพื่อตอบสนองความต้องการของชุมชน	จุฬาลงกรณ์มหาวิทยาลัย (นำเสนอผลงาน)	9 ก.ย. 46
รองศาสตราจารย์ เสาวภา พรศิริพงษ์	การระดมความคิดเห็นและปรับเปลี่ยนแผนกลยุทธ์ในการวิจัยสมุนไพร ให้เหมาะสมกับพื้นที่ต่อเหตุการณ์	สถาบันการแพทย์แผนไทย	30 ต.ค. 45
ผู้ช่วยศาสตราจารย์ ภัทรา บัวสรวง	วิธีวิธีสำหรับนักวิทยาศาสตร์ในการศึกษาภูมิปัญญาท้องถิ่น	โครงการพัฒนาองค์ความรู้และศึกษานโยบายการจัดการทรัพยากรชีวภาพในประเทศไทย (BRT)/โรงเรียนทิวไผ่งาม นครศรีธรรมราช (นำเสนอผลงาน)	9 - 12 ต.ค. 45
ผู้ช่วยศาสตราจารย์ สุภาวดี จำหรีดู	ระดมความคิดเห็นพัฒนาหลักสูตรวิชาเลือก	โรงเรียนมหิดลวิทยานุสรณ์/โรงแรมเดอะ รอยด์ ลอดจ์ นครปฐม	25 - 27 ก.ค. 46
รองศาสตราจารย์ สุจิตต์ลักษณ์ ศิษณุ	The 8th International Pragmatics Conference	International Pragmatics Association (IPRA)/ประเทศแคนาดา (นำเสนอผลงาน)	11 - 30 ก.ค. 46
รองศาสตราจารย์ อมร ทวีศักดิ์	The Symposium of Linguistics & Speech-Hearing Sciences 2002	Universiti Kebangsaan, Lund Universiti ประเทศมาเลเซีย (นำเสนอผลงาน)	18 - 22 ต.ค. 45

ชื่อ	หัวข้อ	ผู้จัด/สถานที่	ระยะเวลา
รองศาสตราจารย์โสภณา ศรีจำปา	นโยบายในการพัฒนาระบบอุดมศึกษา	สำนักงานนโยบายและแผนอุดมศึกษา ทบวงฯ/อาคารเฉลิมพระบารมี 50 ปี กรุงเทพฯ	10 ม.ค. 46
ผู้ช่วยศาสตราจารย์ยงยุทธ บุราสิทธิ์	เครือข่ายองค์กรชุมชน	กรมการพัฒนาชุมชน/โรงแรมรอยัลริเวอร์ กรุงเทพฯ, โรงแรมริมบก्रीส์ รีสอร์ท เชียงราย, โรงแรมป่าตองรีสอร์ทภูเก็ต, โรงแรมนนทบุรี พาเลซ นนทบุรี	1-2 พ.ค. 46, 6-8 พ.ค. 46, 27-29 พ.ค. 46, 3-4 ก.ค. 46
ผู้ช่วยศาสตราจารย์เอี่ยม ทองดี	การพัฒนาประเทศไทยสู่สังคมเศรษฐกิจฐานความรู้	สำนักงานเลขาธิการที่ประชุมอธิการบดีแห่งประเทศไทย, มหาวิทยาลัยแม่ฟ้าหลวง	22-23 พ.ย. 45
อาจารย์พรทิพย์ อู่อุสรรัตน์	ผลงานวิจัยในโครงการกาญจนบุรี	สถาบันวิจัยประชากรและสังคม มหาวิทยาลัยมหิดล/มหาวิทยาลัยมหิดล กาญจนบุรี	13 ธ.ค. 45
ผู้ช่วยศาสตราจารย์วิภากรณี วรรณดี	เครือข่ายระดับชาติด้านการอนุรักษ์และเผยแพร่เอกสารมรดกภูมิปัญญาไทย	คณะกรรมการแห่งชาติว่าด้วยความทรงจำแห่งโลก	22-24 ม.ค. 46
อาจารย์อนันต์ สบถฤกษ์	กำหนดคุณลักษณะที่พึงประสงค์ของคนไทยด้านดนตรีไทย	สำนักงานคณะกรรมการวัฒนธรรมแห่งชาติ/โรงแรมบางกอกกอล์ฟคลับ แอนดริ์ รีสอร์ท ปทุมธานี (เป็นวิทยากร)	25-27 ก.ค. 46
อาจารย์กฤตยา อภิษฐ์, นายพิเชฐ สีตะพงษ์, นายเอกพงษ์ สุวรรณเกษร์, นางสาวประภาศรี คำสอาด	ชาติและชาติพันธุ์: วิถีชีวิตและความหลากหลายทางชาติพันธุ์ในปัจจุบัน	มหาวิทยาลัยศิลปากร ศูนย์มานุษยวิทยาสิรินธร	26-28 มี.ค. 46
อาจารย์ศุภนิดา ศิวปฐมชัย	25 ปี นิเทศศาสตร์พัฒนาการ: บทบาทและทิศทางการต่อสังคมไทย	จุฬาลงกรณ์มหาวิทยาลัย	8-9 ก.ย. 46
นายวีระพงษ์ มีสถาน	การจัดทำฐานข้อมูลทางชาติพันธุ์ในประเทศไทย และเอเชียตะวันออกเฉียงใต้	มหาวิทยาลัยศิลปากร ศูนย์มานุษยวิทยาสิรินธร	18 ต.ค. 45
นางมยุรี ถาวรพัฒน์	Workshop on Ethnic Minorities in Southeast Asia	Southeast Asian Studies Regional Exchange Program (SEASREP) ประเทศมาเลเซีย	28-31 มี.ค. 46
นางสาวขวัญจิต ศศิวงศาโรจน์	สุขภาพของคนไทย : ภัยจากน้ำมือมนุษย์	มหาวิทยาลัยมหิดล/มหาวิทยาลัยธรรมศาสตร์ รังสิต	28-29 พ.ย. 45

ชื่อ	หัวข้อ	ผู้จัดสถานที่	ระยะเวลา
นางสาวนิษะนันท์ สำเภาเงิน, นางสาววาณิชชา ชัยวงศ์	บทบาท กทศ. กับ การเลือกตั้งท้องถิ่น	สำนักงานคณะกรรมการการเลือกตั้ง, สถาบันนโยบายศึกษา/โรงแรมสยามซิตี้ กรุงเทพฯ	18 ธ.ค. 45
นายหริินทร์ กลิ่นนรินทร์, นางสาวจุฑารัตน์ สกลนุชชาต, นางกรพิณธ์ ศรีสุภา, นางสาวปิยวรรณ เกาะแก้ว	การจัดวางระบบการควบคุมภายใน	มหาวิทยาลัยมหิดล, โรงแรมสยามซิตี้ กรุงเทพฯ	10-11 ก.พ. 46
นางวิไล อัครพัฒน์	ระบบรวบรวมเงินนำส่ง กบข.	กองทุนบำเหน็จบำนาญข้าราชการ จุฬาลงกรณ์มหาวิทยาลัย	29 ส.ค. 46
นางสาวปิยวรรณ เกาะแก้ว	คอมพิวเตอร์เบื้องต้นสำหรับข้าราชการตามมติคณะรัฐมนตรี	มหาวิทยาลัยเทคโนโลยีพระจอมเกล้าธนบุรี	25-26 ม.ค. 46
นางสาวอินทิรา ฉลาดปฐุ, นางสาวประภาศรี คำสอาด	คอมพิวเตอร์หลักสูตร Graphic Design	มหาวิทยาลัยมหิดล	6-8 ส.ค. 46
นายวีระพล จตุรภัทร	การสร้างระบบอินเตอร์เน็ตด้วย Windows 2002 Server	จุฬาลงกรณ์มหาวิทยาลัย	15 ก.พ. 46

ที่มา: หน่วยงานการเจ้าหน้าที่, สํารวจเมื่อวันที่ 29 พฤศจิกายน 2547

ตารางที่ 26 ตัวอย่างของการพัฒนาบุคลากรของสถาบันฯ โดยการไปร่วมประชุม สัมมนา และศึกษาดูงาน ปี 2547

ชื่อ	หัวข้อ	ผู้จัด	ระยะเวลา
ศาสตราจารย์สุวิไล เปรมศรีรัตน์, อาจารย์ กฤตยา อภินันท์, อาจารย์สุนิดา ศิวปฐมชัย	ร่วมประชุมเชิงปฏิบัติการ เรื่อง “การเขียน การผลิต และการเผยแพร่ตำรา-หนังสือวิชาการ”	สำนักพิมพ์พาดงกรณ์มหาวิทยาลัย	
ศาสตราจารย์สุวิไล เปรมศรีรัตน์	สัมมนาทางวิชาการ เรื่อง “การวิจัยทางมนุษยศาสตร์กับการพัฒนาประเทศ”	สำนักงานคณะกรรมการวิจัยแห่งชาติ	26-28 มี.ค. 47
ผู้ช่วยศาสตราจารย์ สุขุมารดี ขำหิรัญ, อาจารย์กรรณิการ์ สาครปรุง, อาจารย์กฤตยา อภินันท์, นายเพชร สุวรรณภาชน์	เอเชีย-ยุโรปเกี่ยวกับนโยบายทางวัฒนธรรม	กระทรวงวัฒนธรรม และมูลนิธิเอเซีย-ยุโรป	25-26 มี.ย. 47
ศาสตราจารย์สมทรง บุรุษพัฒน์	นำเสนอผลงานเรื่อง “Hlai (Li) orthography” ในการประชุมวิชาการนานาชาติ ภาษาศาสตร์ภูมิภาคเอเชียอาคเนย์ Southeast Asian Linguistics Society Conference 14 (SEALS 14)	คณะศิลปศาสตร์ มหาวิทยาลัยธรรมศาสตร์	19-21 พ.ค. 47
รองศาสตราจารย์สุจริตดิถีชัย คีตคง	สัมมนาทางวิชาการ เรื่อง “การวิจัยทางมนุษยศาสตร์กับการพัฒนาประเทศ”	สำนักงานคณะกรรมการวิจัยแห่งชาติ	26-28 มี.ค. 47
รองศาสตราจารย์ อมร ทวีศักดิ์	ประชุมเชิงปฏิบัติการ “Developing Language Competency Through Linguistics: Grammar and Pronunciation”	จุฬาลงกรณ์มหาวิทยาลัย	30 มี.ย. - 2 ก.ค. 47

ชื่อ	หัวข้อ	ผู้จัด	ระยะเวลา
รองศาสตราจารย์โสภณา ศรีจำปา	นำเสนอผลงานเรื่อง "A comparison of various patterns of greetings between Hanoi and Ho Chi Minh Vietnamese speeches" ในการประชุมวิชาการนานาชาติ ภาษาศาสตร์ภูมิภาค เอเชียอาคเนย์ Southeast Asian Linguistics Society Conference 14 (SEALS 14)	คณะศิลปศาสตร์ มหาวิทยาลัยธรรมศาสตร์	19-21 พ.ค. 47
ดร.ภัททิยา ชิมเรวัต	Visiting Researcher ภายใต้โครงการความร่วมมือ JSPS 2003 ปฏิบัติราชการที่ Center for Southeast Asian Studies, Kyoto University ประเทศญี่ปุ่น	JSPS 2003, Center for Southeast Asian Studies, Kyoto University ประเทศญี่ปุ่น	14-29 ก.พ. 47
ผู้ช่วยศาสตราจารย์วาริภรณ์ วรรณคดี, นายชนายุส ธนริติ	ปัจจัยที่มีความสัมพันธ์กับบทบาทด้านการจัดการศึกษา ระดับอุดมศึกษาของมหาวิทยาลัยมหิดล ณ กาญจนบุรี ตามความต้องการของนักเรียนมัธยมศึกษาตอนปลายในเขตภูมิภาค ตะวันออก	สมาคมวิจัยสถาบันและพัฒนาคณะศึกษาศาสตร์	14-17 ต.ค. 46
ผู้ช่วยศาสตราจารย์เอี่ยม ทองดี	การดำเนินงาน โครงการจัดงานมหกรรมวัฒนธรรมทวารวดีวิถี	จังหวัดนครปฐม	15 มิ.ย. 47
อาจารย์พรทิพย์ อุสุภรัตน์, นางสาววิญจิต ศศิวงศาโรจน์	การวิจัยชุมชนเข้มแข็งในกรุงเทพมหานครกับการป้องกันและ แก้ไขปัญหาโรคไข้เลือดออก	กรมควบคุมโรคติดต่อ กระทรวงสาธารณสุข	14 ต.ค. 46, 25 พ.ย. 46
อาจารย์อนันต์ สบฤกษ์	โครงการค่ายวงดนตรีไทยเยาวชนแห่งชาติ ประจำปี 2547	สำนักงานคณะกรรมการวัฒนธรรมแห่งชาติ	11 มิ.ย. 47
อาจารย์สุเมธดา ศิวาปฐมชัย	ศตวรรษใหม่ของ การสื่อสารเพื่อสุขภาพแบบมีส่วนร่วม	โครงการสื่อสารเพื่อสุขภาพ	9 ก.พ. 47
นายธีระพงษ์ มีสถาน	สัมมนาวิชาการ "สองทศวรรษหมอบริดเลย์"	สถาบันไทยศึกษา จุฬาลงกรณ์มหาวิทยาลัย	16 ก.ค. 47
นางสมใจ ดำรงสกุล, นางสาวอินทิรา ฉลาดปรี	ศูนย์การเรียนรู้ภูมิปัญญาไทย: ทิศทางใหม่ของการศึกษา	จุฬาลงกรณ์มหาวิทยาลัย	26 มี.ค. 47
นายพิเชษฐ สีตะพงษ์	อบรมคอมพิวเตอร์เกี่ยวกับการใช้โปรแกรมทำแผนตารางทำการ (Spreadsheet)	ห้องปฏิบัติการคอมพิวเตอร์ โรงพยาบาลศิริราช ตึก 84 ปี	3 ก.ค. 47 - 29 ต.ค. 47

ชื่อ	หัวข้อ	ผู้จัด	ระยะเวลา
นายเอกพงศ์ สุวรรณเกษร, นายพิเชษฐ กนกสุทธิวงศ์, นายวีระพล จตุรภัทร, นายเกษมสันต์ ศรีลาจันทร์	หลักสูตรคอมพิวเตอร์ทางด้านระบบสารสนเทศภูมิศาสตร์ (GIS) Introduction to ArcIMS, Introduction to ArcSDE	บริษัท ESRI แห่งประเทศไทย	26, 28, 31 พ.ค. 47 27 ก.ย. - 1 ต.ค. 47
นายวีระ สงเคราะห์	บรรณาธิการตารางวิเคราะห์โครงสร้างข้อสอบปลายภาคเรียน การศึกษานอกโรงเรียนการศึกษานานาชาติ วิธีการเรียนทางไกล	สำนักงานปลัดกระทรวงศึกษาธิการ	7-9 เม.ย. 47
นายพรินทร์ กลิ่นนิรันดร์	อบรมหลักสูตร “การวิจัยสถาบัน”	มหาวิทยาลัยเกษตรศาสตร์ บางเขน	25-27 ต.ค. 47
นายวีระพงษ์ มีสถาน, นายพรินทร์ กลิ่นนิรันดร์, นางสาวกานดา ยาก็, นางสาวปิยวรรณ เกาะแก้ว, นางสาวบุญครอง มงคล, นางกรอุมา รูปหล่อ, นางวิไล อัครพัฒน์, นางกรพิณ ศรีสุภา	มาตรการพัฒนาและบริหารกำลังคนเพื่อเพิ่มประสิทธิภาพระบบราชการ	มหาวิทยาลัยมหิดล	3 มิ.ย. 47
นางวิไล อัครพัฒน์, นางกรพิณ ศรีสุภา, นางสาวขนิษฐา เลิศปาน, นายกิตติศักดิ์ จินสงวน	โครงการอบรมแนวทางปฏิบัติระบบบัญชีตามเกณฑ์ค้าง โครงการเปลี่ยนระบบการบริหารการเงินการคลังภาครัฐสู่ระบบ อิเล็กทรอนิกส์ (GFMS)	มหาวิทยาลัยมหิดล	3 พ.ค. 47 19 พ.ค. 47
นางสาวประภาศรี คำสะอาด	การบริหารงานบุคคลแนวใหม่	สำนักส่งเสริมและการศึกษาต่อเนื่อง มหาวิทยาลัยสงขลานครินทร์	23-24 มิ.ย. 47
นายสุमित ประเสริฐ, นางสาวฉันทนา คำนาค	ร่วมงาน “Link to Digital Future : Work Smart@Sony Solution”	Sony Thai Co., Ltd. ณ ห้องแกรนด์บอลรูม โรงแรมเมอร์ ชั่น คอร์ท กรุงเทพฯ	28-30 ก.ค. 47
นางสาวรณิชา พุทธิธรรม	อบรมการวิเคราะห์ข้อมูลด้วยโปรแกรม SPSS for Windows I	คณะสถิติประยุกต์ สถาบันบัณฑิตพัฒนบริหารศาสตร์	10-14 พ.ค. 47
นางสาวณัฐริกา ผ่องแก้ว	อบรมนวัตกรรมการตลาดและนักประกอบการสัมพันธสัมพันธ์ 1	วิทยาลัยการอาชีพบ้านโป่ง	13,14 และ 17 ก.ย. 47

ที่มา: หน่วยงานการเจ้าหน้าที่, สํารวจเมื่อวันที่ 29 พฤศจิกายน 2547

นอกจากการพัฒนาบุคลากรโดยการสนับสนุนให้บุคลากรไปประชุม ฝึกอบรม และดูงานแล้ว สถาบันฯ ยังมีการสร้างแรงจูงใจในการทำงาน โดยมีการให้รางวัลแก่บุคลากรที่ปฏิบัติงานดีเด่นภายใต้ชื่อ “บุคลากรดีเด่นของสถาบันวิจัยภาษาและวัฒนธรรมเพื่อพัฒนาชนบท” โดยในปี 2546 และ 2547 สถาบันฯ ได้คัดเลือกบุคลากรดีเด่นประจำสถาบันฯ ได้ ดังนี้ (ตารางที่ 27)

ตารางที่ 27 บุคลากรที่ได้รับการคัดเลือกให้เป็นบุคลากรดีเด่นประจำปี 2546-2547

บุคลากรดีเด่น	
ปี 2546	ปี 2547
1. นางสาวปิยวรรณ เกาะแก้ว	1. ผู้ช่วยศาสตราจารย์เอี่ยม ทองดี
2. นางประเทือง เรืองสุภาพ	2. นางสาวปิยวรรณ เกาะแก้ว
3. นางสาวเกศนีย์ โยธา	3. นางประเทือง เรืองสุภาพ
4. นางสาวประภาศรี คำสอาด	4. นางเรณู จันทร์อุตร
	5. นายสุमित ประเสริฐ

งบประมาณ

สถาบันฯ ได้เสนอขอตั้งงบประมาณประจำปี โดยคาดคะเนจากแผนพัฒนาการศึกษาและวิจัย พันธกิจหลัก และแผนยุทธศาสตร์การดำเนินงานของสถาบันฯ และได้รับประมาณการค่าใช้จ่ายโดยมีวงเงินทั้งจากเงินงบประมาณแผ่นดินและเงินรายได้สถาบันฯ

	งบประมาณแผ่นดิน	งบประมาณเงินรายได้	รวมทั้งสิ้น
ปี 2546	18,293,990	3,647,955	21,941,945
ปี 2547	20,552,985	5,309,605	25,862,590

ในปีงบประมาณ 2546 สถาบันฯ ได้รับเงินงบประมาณแผ่นดินจำนวน 18,293,990 ล้านบาท คิดเป็นร้อยละ 83.37 และเงินรายได้จำนวน 3,647,955 คิดเป็นร้อยละ 16.63 ส่วนปีงบประมาณ 2547 ได้รับจัดสรรเงินงบประมาณแผ่นดินจำนวน 20,552,985 บาท คิดเป็นร้อยละ 79.46 และเงินรายได้จำนวน 5,309,605 ล้านบาท คิดเป็นร้อยละ 20.54

แผนภูมิที่ 3 งบประมาณรายจ่ายที่ได้รับปี 2546-2547 เปรียบเทียบตามแหล่งเงิน

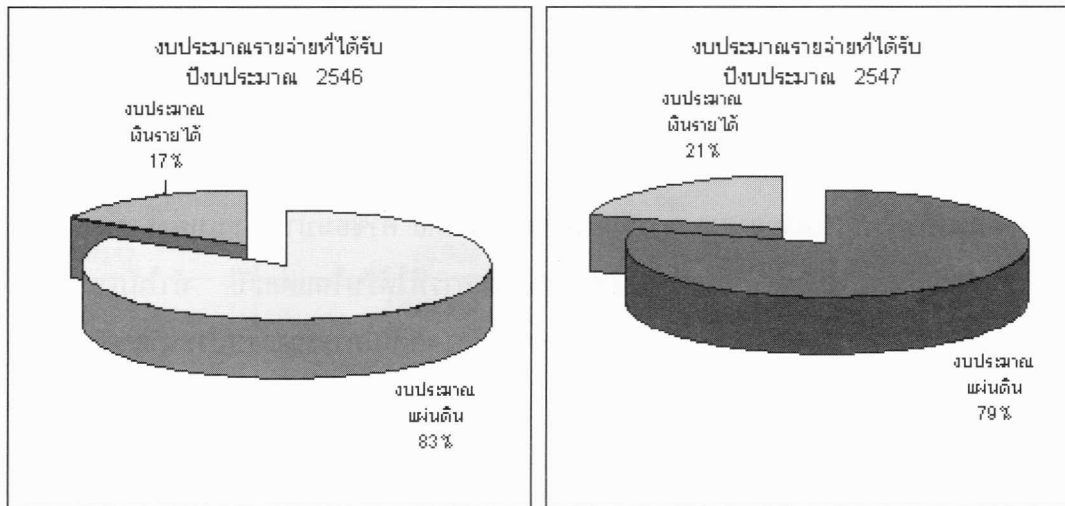

ในการดำเนินงาน สถาบันฯ มีรายจ่ายจริงในปี 2546 และ 2547 ดังนี้

	งบประมาณแผ่นดิน	งบประมาณเงินรายได้	รวมทั้งสิ้น
ปี 2546	20,503,052	3,034,700	23,537,752
ปี 2547	23,424,275	6,231,610	29,655,885

งบประมาณรายจ่ายจริงของสถาบันฯ มีสัดส่วนของงบประมาณแผ่นดินต่องบประมาณเงินรายได้ คิดเป็นร้อยละ 87.10 และ 12.90 ในปี 2546 และ 78.98 และ 21.02 สำหรับปี 2547 ซึ่งงบประมาณรายจ่ายจากงบประมาณแผ่นดินส่วนใหญ่ยังเป็นงบบุคลากรที่สูงร้อยละ 67.66 และ 58.09 ของงบประมาณแต่ละปี

แผนภูมิที่ 4 งบประมาณรายจ่ายจริง ปี 2546-2547 เปรียบเทียบตามแหล่งเงินที่ได้รับ

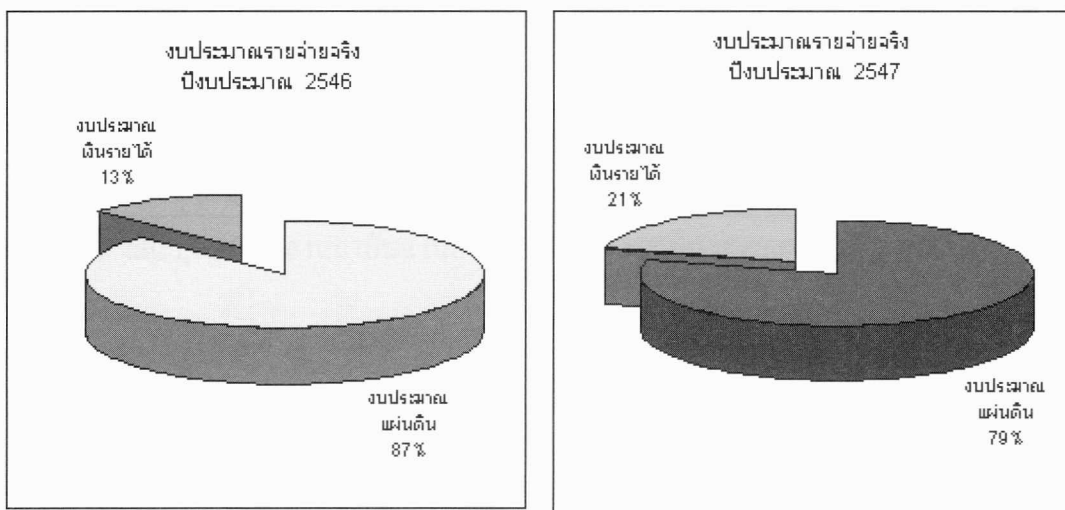

สถาบันฯ ได้รับการสนับสนุนการดำเนินงานในโครงการศูนย์ข้อมูลวัฒนธรรมคนตรีไทยและเอเชีย
 อากเนย์ มหาวิทยาลัยมหิดล จากเงินรายได้มหาวิทยาลัย เพื่อเป็นค่าใช้จ่ายด้านบุคลากร การประกันอัคคีภัยเรือน
 ไทย และงบดำเนินการรวมทั้งเงินสนับสนุนเป็นค่าวัสดุ ค่าใช้สอยเพื่อจัดซื้อหนังสือ ตำรา ฯลฯ จากบัณฑิต
 วิทยาลัยและสำนักหอสมุดอีกส่วนหนึ่งด้วย

สำหรับงบประมาณรายจ่ายในด้านงบดำเนินการ สถาบันฯ จำเป็นต้องใช้จ่ายในเรื่องของการบริหารจัดการ
 การ เช่น ค่าจ้างเหมาทำความสะอาดอาคาร การรักษาความปลอดภัย ค่าซ่อมบำรุงระบบต่าง ๆ ของอาคารและ
 ครุภัณฑ์ งบประมาณเกือบครึ่งหนึ่งของงบประมาณด้านงบดำเนินการที่ได้รับในแต่ละปี ทำให้ภาระงานด้านการ
 พัฒนางานโครงการ กิจกรรมตามแผนพัฒนาการศึกษาฯ ต้องตกเป็นภาระจากงบประมาณรายจ่ายเงินรายได้
 สถาบันฯ เป็นส่วนใหญ่ (ตารางที่ 28-29)

ตารางที่ 28 งบประมาณแผ่นดินประจำปี 2546-2547 สถาบันฯ จำแนกตามประเภทค่าใช้จ่าย

หมวดค่าใช้จ่าย	2546/2003		2547/2004	
	งบประมาณที่ได้รับ	ค่าใช้จ่ายจริง	งบประมาณที่ได้รับ	ค่าใช้จ่ายจริง
งบบุคลากร	11,664,800	13,873,863	10,737,900	13,609,469
เงินเดือน	10,075,300	12,272,164	9,614,680	12,556,106
ค่าจ้างประจำ	835,800	848,220	831,460	898,420
ค่าจ้างชั่วคราว	753,000	753,479	291,760	154,943
งบดำเนินการ	3,495,420	3,495,419	3,685,518	3,685,264
ค่าตอบแทน	392,200	287,832	392,200	316,402
ค่าใช้สอย	1,032,900	1,207,805	1,032,900	1,348,615
ค่าวัสดุ	1,048,700	978,162	1,047,741	807,570
ค่าสาธารณูปโภค	1,021,620	1,021,620	1,212,677	1,212,677
งบลงทุน	2,536,570	2,536,570	3,808,517	3,808,512
ค่าครุภัณฑ์	2,536,570	2,536,570	3,808,517	3,808,512
ค่าที่ดินและสิ่งก่อสร้าง	0	0	0	0
งบอุดหนุนและรายจ่ายอื่น	597,200	597,200	2,321,050	2,321,030
รวมทั้งสิ้น	18,293,990	20,503,052	20,552,985	23,424,275

ตารางที่ 29 เงินนอกงบประมาณประจำปี 2546-2547 สถาบันฯ จำแนกตามประเภทค่าใช้จ่าย

หมวดค่าใช้จ่าย	2546/2003		2547/2004	
	งบประมาณที่ได้รับ	ค่าใช้จ่ายจริง	งบประมาณที่ได้รับ	ค่าใช้จ่ายจริง
งบบุคลากร	490,200	393,260	569,717	555,627
เงินเดือน	111,900	85,736	80,000	7,107
ค่าจ้างประจำ	309,400	289,880	399,900	376,820
ค่าจ้างชั่วคราว	68,900	17,644	89,817	171,700
งบดำเนินการ	2,012,300	1,805,438	2,661,079	2,812,483
ค่าตอบแทน	562,700	480,422	743,900	1,151,400
ค่าใช้สอย	405,600	416,858	584,900	686,420
ค่าวัสดุ	744,000	611,638	730,279	465,000
ค่าสาธารณูปโภค	300,000	296,520	602,000	509,663
งบลงทุน	66,755	57,500	586,562	842,200
ค่าครุภัณฑ์	57,500	57,500	491,814	507,200
ค่าที่ดินและสิ่งก่อสร้าง	92,500	0	94,748	335,000
งบอุดหนุนและรายจ่ายอื่น	1,078,700	778,502	1,492,247	2,021,300
รวมทั้งสิ้น	3,647,955	3,034,700	5,309,605	6,231,610

อาคารสถานที่

สถาบันวิจัยภาษาและวัฒนธรรมเพื่อพัฒนาชนบท มีอาคารที่ทำการ 1 หลัง ชื่อ “อาคารภาษาและวัฒนธรรมสยามบรมราชกุมารี” เป็นอาคาร ค.ส.ล. 5 ชั้น ซึ่งเป็นทรัพยากรสำคัญในการสนับสนุนให้การดำเนินงานตามภารกิจหลักต่าง ๆ เป็นไปตามเป้าหมายและตัวชี้วัดค่าผลผลิตตามแผนยุทธศาสตร์การดำเนินงานของสถาบันฯ โดยมีห้องบรรยายสำหรับหลักสูตรต่าง ๆ มีห้องประชุมสัมมนา ห้องบริการทางวิชาการ ห้องวิจัย และห้องสำหรับการบริหารจัดการอย่างเพียงพอ

นอกจากนี้ สถาบันฯ ยังมีอาคารเรือนไทยหมู่คหบดีอีก 1 หลัง ที่ใช้เป็นสถานที่สำหรับจัดกิจกรรมด้านศิลปวัฒนธรรม จัดการประชุมบรรยาย และเสวนาวิชาการ จัดเลี้ยงรับรอง และเป็นสถานที่สำหรับพักผ่อนหย่อนใจของนักศึกษาและบุคลากรของสถาบันฯ เนื่องจากมีบรรยากาศเป็นธรรมชาติ ร่มรื่น สงบสบาย

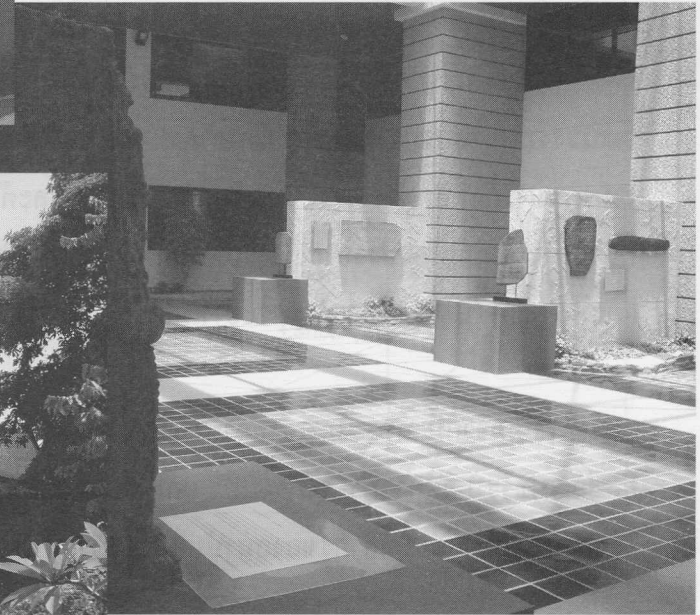
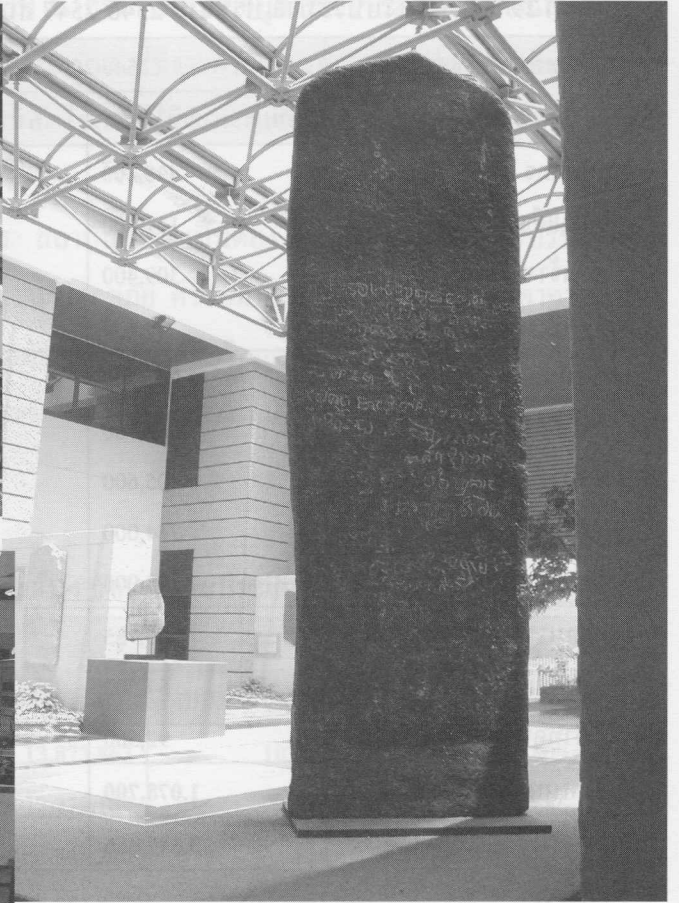

สวัสดิการสถาบัน

สถาบันวิจัยภาษาและวัฒนธรรมเพื่อพัฒนาชนบท ได้ดำเนินการดูแลสวัสดิภาพของบุคลากร นอกเหนือจากสวัสดิการที่ได้รับจากทางราชการ เพื่อสร้างขวัญและกำลังใจให้บุคลากรเพิ่มขึ้น โดยมีคณะกรรมการสวัสดิการสถาบันฯ เป็นคณะทำงาน และมีรายได้จากการให้เอกชนมาใช้สถานที่อาคารนันทนาการ และเปิดร้านค้าสวัสดิการ รวมทั้งเงินบริจาคจากบุคลากรหรือรายได้ที่เกิดจากการดำเนินงาน กิจกรรมต่าง ๆ ที่มีผู้มอบให้อย่างต่อเนื่อง คณะกรรมการได้นำเงินรายได้ดังกล่าวไปดำเนินการจัดสวัสดิการให้แก่บุคลากรของสถาบันฯ ตามแผนปฏิบัติการซึ่งกิจกรรมที่ผ่านมาได้แก่ การจัดให้มีการตรวจสุขภาพร่างกายประจำปี โดยคณะเทคนิคการแพทย์ มหาวิทยาลัยมหิดล การจัดทัศนศึกษาประจำปีในสถานที่ท่องเที่ยวทางวัฒนธรรม ณ เกาะช้าง จังหวัดตราด ในปี 2546 และอุทยานแห่งชาติเขาใหญ่ จังหวัดนครราชสีมา ในปี 2547 การส่งเสริมการแข่งขันกีฬาบุคลากรภายในประจำปี กิจกรรมวันคล้ายวันสถาปนาสถาบันฯ การออกกำลังกาย การให้ทุนกู้ยืมแก่บุคลากร ตลอดจนการให้สวัสดิการกรณีฉุกเฉิน การเจ็บป่วย ได้รับความอับโชคหรือการเสียชีวิต เป็นต้น

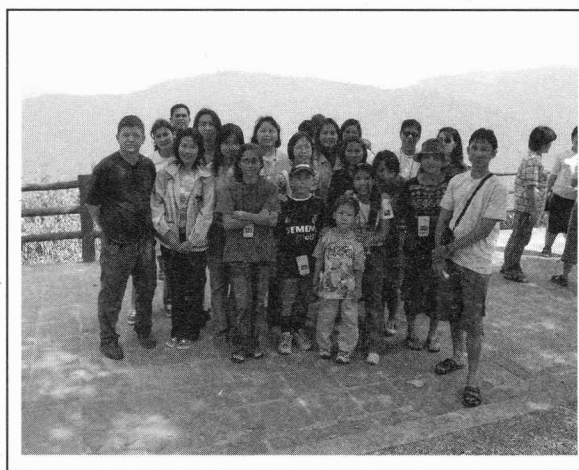
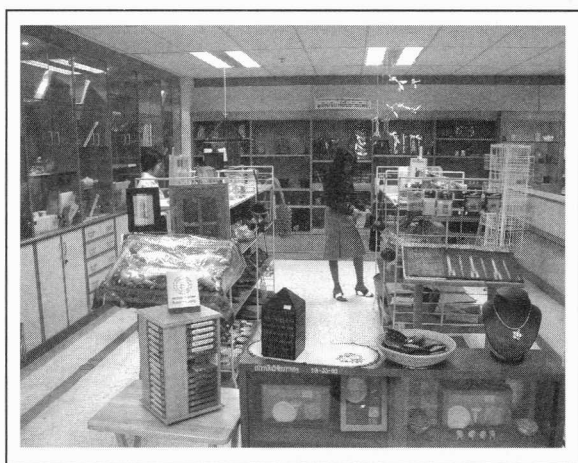

การพัฒนาระบบคุณภาพของสถาบันฯ

ตามรัฐธรรมนูญฉบับปี พ.ศ. 2540 มาตราที่ 42 กำหนดให้สถาบันการศึกษาทุกแห่งต้องดำเนินการให้มีระบบการประกันคุณภาพการศึกษา และให้มีการจัดตั้งสำนักงานรับรองมาตรฐานการศึกษาขึ้น ดังนั้น มหาวิทยาลัยมหิดลจึงได้ให้ทุกคณะจัดทำระบบประกันคุณภาพการศึกษา ขณะเดียวกันรัฐบาลก็มีนโยบายปฏิรูประบบราชการให้เป็นองค์กรที่มีขนาดเล็กแต่มีประสิทธิภาพสูง โดยได้เริ่มดำเนินการมาตั้งแต่รัฐบาลของนายชวน หลีกภัย ต่อเนื่องมาจนถึงรัฐบาลของพันตำรวจโททักษิณ ชินวัตร ดังจะเห็นได้จากโครงการพัฒนาระบบการบริหารงานภาครัฐ โครงการจัดสรรงบประมาณแบบมุ่งเป้าหมาย ฯลฯ นอกจากนั้นในส่วนของมหาวิทยาลัยมหิดลเองก็ได้ดำเนินการทำให้มหิดลเป็นมหาวิทยาลัยภายใต้การกำกับของรัฐในปี พ.ศ. 2547 ด้วยเหตุปัจจัยต่างๆ ดังกล่าวล้วนกำหนดให้สถาบันฯ ต้องเร่งดำเนินการให้มีระบบประกันคุณภาพการศึกษาขึ้น จากการดำเนินงานด้านการประกันคุณภาพการศึกษาตั้งแต่เริ่มต้น จนถึงปัจจุบันสถาบันฯ ได้ดำเนินการให้มีการประกันคุณภาพในด้านต่างๆ ดังนี้

การประเมินงานการเรียนการสอน สถาบันฯ จัดให้มีแบบประเมินการเรียนการสอนของอาจารย์ โดยมีนักศึกษาเป็นผู้ประเมิน ขณะเดียวกันนักศึกษาและอาจารย์ก็ต้องมีการประเมินตนเองด้วย แบบประเมินดังกล่าวเริ่มใช้มาตั้งปีการศึกษา 2545 จนถึงปัจจุบัน โดยมีการประเมินภายหลังการสิ้นสุดการสอนในแต่ละเทอม นอกจากนั้นยังมีแบบประเมินการควบคุมวิทยานิพนธ์ของประธานคณะกรรมการควบคุมวิทยานิพนธ์ ภายหลังจากที่นักศึกษาได้สอบป้องกันวิทยานิพนธ์แก้ไขวิทยานิพนธ์ และมีผลผ่านเรียบร้อยแล้ว มีแบบประเมินให้อาจารย์และนักศึกษาประเมินตนเอง ซึ่งผลการประเมินดังกล่าวจะถูกส่งไปให้ผู้อำนวยการสถาบันฯ ประธานคณะกรรมการหลักสูตรที่เกี่ยวข้อง เพื่อนำไปสู่การพัฒนาการเรียนการสอนที่มีประสิทธิภาพ มีความทันสมัย สอดคล้องกับความต้องการของผู้เรียนและสังคมต่อไป งานประเมินการเรียนการสอนนี้ดำเนินการโดยงานบริการการศึกษา และประมวลผลโดยงานนโยบายและแผน

การประเมินงานบริหารจัดการ สถาบันฯ ได้แต่งตั้งคณะกรรมการประเมินผลการปฏิบัติงานของบุคลากร โดยมีรองผู้อำนวยการฝ่ายการต่างประเทศเป็นประธาน ทำหน้าที่จัดทำแบบและเกณฑ์การประเมินบุคลากรทั้งหมด ทั้งระดับบริหารและระดับปฏิบัติ โดยได้เริ่มให้มีการประเมินผลการปฏิบัติงานของบุคลากรมาตั้งแต่กลางปี 2545 (ประจำปีงบประมาณ 2545 รอบครึ่งปีหลัง 1 เมษายน 2545- 30 กันยายน 2545) โดยในครั้งแรกเป็นการประเมินเฉพาะข้าราชการ (พนักงานมหาวิทยาลัยมีการประเมินอยู่แล้วตั้งแต่ต้น เนื่องจากเป็นข้อบังคับของมหาวิทยาลัย) หลังจากนั้นจึงมีการประเมินบุคลากรทั้งหมด (ผู้บริหาร ข้าราชการ ลูกจ้างประจำ และลูกจ้างชั่วคราว) ในการประเมินแต่ละครั้งได้มีการปรับปรุงทั้งแบบประเมิน และเกณฑ์ชี้วัด เพื่อให้ผลการประเมินสามารถสะท้อนความเป็นจริงออกมาให้มากที่สุด ผลการประเมินทำให้เห็นศักยภาพของบุคลากร จุดแข็งที่ควรหนุนเสริม และจุดอ่อนที่ต้องเร่งพัฒนา ซึ่งผลการประเมินสามารถนำมาใช้ในการพัฒนาและปรับปรุงประสิทธิภาพการทำงานของบุคลากร เพื่อนำไปสู่การพัฒนาสถาบันฯ ให้เป็นองค์กรคุณภาพต่อไป

การประเมินแผนงาน และแผนปฏิบัติการ สถาบันฯ ได้จัดให้มีการประเมินแผนงานของสถาบันฯ ตั้งแต่ปีงบประมาณ 2546 โดยมีการประเมินแผนปีงบประมาณ 2545 ก่อนที่จะทำแผนปฏิบัติการของปี 2546 และเมื่อสิ้นสุดแผนงานปี 2546 ก็ได้มีการประเมินแผนปฏิบัติการของปี 2546 ก่อนดำเนินการทำแผนปฏิบัติการของปี 2547 และจะจัดให้มีการดำเนินการเช่นนี้อย่างต่อเนื่องทุกปี ส่วนการประเมินแผนปฏิบัติการของแต่ละงาน และโครงการนั้นเพิ่งเริ่มดำเนินการอย่างเป็นทางการในปีงบประมาณ 2546 ซึ่งผลการประเมินดังกล่าวจะได้นำมาปรับปรุงการดำเนินต่อไป

การประเมินคุณภาพการศึกษา เป็นการประเมินภาพรวมทั้งหมดของสถาบันฯ โดยสถาบันฯ ได้มีการจัดทำรายงานการศึกษาตนเองปี 2545 (Self Study Report-SSR) รายงานการประเมินตนเองปี 2544 และปี 2545 (Self Assessment Report-SAR) โดยการประเมินตนเองนั้นได้ใช้ตัวบ่งชี้และเกณฑ์ชี้วัดของมหาวิทยาลัยและสมศ. โดยสถาบันฯ มีการแต่งตั้งคณะกรรมการนโยบายประกันคุณภาพ คณะกรรมการดำเนินงานประกันคุณภาพการศึกษา และคณะกรรมการตรวจสอบคุณภาพการศึกษาภายใน ผลจากการจัดทำรายงานการศึกษาตนเอง และการประกันคุณภาพการศึกษาของสถาบันฯ ตามตัวชี้วัดที่มหาวิทยาลัยกำหนด ทำให้ทราบสถานภาพการดำเนินงานของ

สถาบันฯ ว่าขณะนี้เป็นอย่างไ สถาบันฯ มีจุดแข็ง จุดอ่อนอย่างไร ซึ่งผลการประเมินดังกล่าวได้นำไปสู่การปรับปรุงกระบวนการในการดำเนินงานให้มีประสิทธิภาพมากขึ้น



การสร้างกลไกควบคุมภายใน เพื่อให้การดำเนินงานของสถาบันฯ มีประสิทธิภาพสูงสุด และเป็นไปตามนโยบายของรัฐ สถาบันฯ จึงได้จัดวางระบบควบคุมภายในในด้านต่างๆ ทั้งในด้านการศึกษา การวิจัย การบริการวิชาการ การเงินการคลัง การบริหารจัดการ และด้านสวัสดิการ โดยให้บุคลากรที่รับผิดชอบแต่ละฝ่ายได้มาร่วมระดมสมองเพื่อพิจารณาขั้นตอนในการดำเนินงาน สภาพแวดล้อมในการดำเนินงานที่ส่งผลต่อการทำงาน ป้จจัยเสี่ยงที่ทำให้การดำเนินงานไม่บรรลุเป้าหมาย และการสร้างกิจกรรมเพื่อลดปัจจัยเสี่ยงดังกล่าว รวมทั้งระบบการติดตามประเมินผล ซึ่งสถาบันฯ ได้จัดวางระบบกลไกการควบคุมภายในไว้อย่างครบถ้วน ส่วนการปฏิบัติตามกลไกดังกล่าวกำลังอยู่ระหว่างการดำเนินการ



คณะผู้จัดทำ

1. ผู้อำนวยการสถาบันฯ ที่ปรึกษา
2. รองผู้อำนวยการฝ่ายวิชาการและวิจัย ที่ปรึกษา
3. รองผู้อำนวยการฝ่ายบริการวิชาการและกิจกรรมพิเศษ ที่ปรึกษา
4. รองผู้อำนวยการฝ่ายการต่างประเทศ ที่ปรึกษา
5. รองผู้อำนวยการฝ่ายบริหาร ประธานกรรมการ
6. รองผู้อำนวยการสถาบันฯ กรรมการ
7. หัวหน้าสำนักงานวิจัย กรรมการ
8. นางสาวประภาศรี คำสอาด กรรมการ
9. นางวิไล อัครพัฒน์ กรรมการ
10. นางสาวอำไพ หนูเล็ก กรรมการ
11. นางสาวปิยวรรณ เกาะแก้ว กรรมการ
12. นายสุमित ประเสริฐ กรรมการ
13. นางสาวนิภาวรรณ เจริญลักษณ์ กรรมการ
14. นางสาวธันชชา พุทธรธรรม กรรมการและเลขานุการ